

IDENTIFICACIÓN DEL CASTILLO, número 79.

Denominación: Fortaleza del Cerro de la Mezquita.

Municipio: Cárcheles.

Referencia Catastral: Cárcheles, polígono 9, parcela 186.

Ubicación:

Paraje: Cerro de la Mezquita.

Coordenadas: (Torre) UTM X: 443375; Y: 4164471 (ETRS89).

Altitud: 1024 m.

Uso actual: Matorral con algunos almendros.

Propiedad: Privada.

Conservación: Derruido.

Medidas:

Superficie total: aproximadamente 2.500 metros cuadrados.

Superficie recinto exterior: aproximadamente 1.200 metros cuadrados.

Alcazaba: aproximadamente 1.300 metros cuadrados.

Torre: 30 metros cuadrados.

Forma Recinto: Irregular. Longitud: 130 metros. Anchura media: 25 metros.

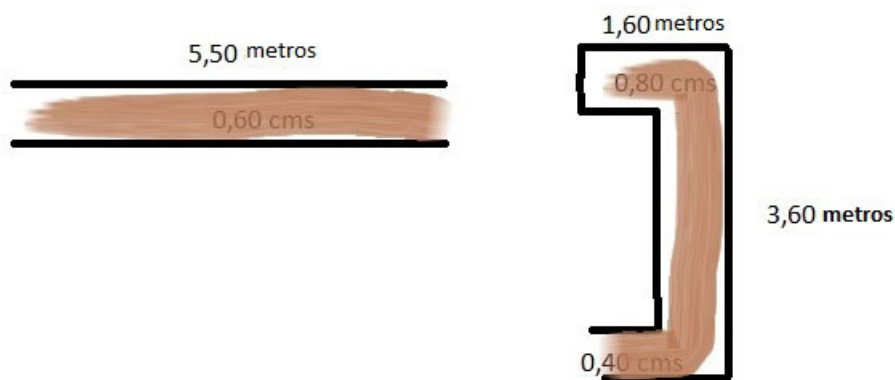

Cimientos de construcción observables en la fortaleza.

Accesibilidad: Desde Carchelejo se toma el camino asfaltado que lleva al Arroyo del Salado, donde se ubica la depuradora de aguas residuales, a 500 metros de distancia. Tras cruzar el Arroyo, el camino bordea en subida el Cerro de la Mezquita. A los dos kilómetros de recorrido desde el núcleo urbano hay que tomar un carril a la izquierda con acusada pendiente que continúa bordeando el Cerro. Después de 700 metros, ya en una meseta, se vuelve a tomar otro carril a la izquierda en dirección Norte, que tras recorrerlo durante 500 metros nos lleva cerca de la cumbre del Cerro.

Descripción: Castillo rural situado sobre un cerro ubicado al Sur del núcleo urbano de Carchelejo. Ofrece importante protección natural por la altitud del cerro y su orografía, especialmente al Sureste, donde presenta un acantilado de gran altura. Ejercía de refugio de la población de la zona, de economía agro-ganadera. Se puede observar un doble recinto defensivo. La alcazaba se ubica al Sur, donde aparece numerosa cerámica y en su interior los cimientos de una construcción rectangular de unos 7 por 3,60 metros, posible torre. El ancho de los cimientos de la torre de la fortaleza (0,60 metros con tramos de 0,40 y 0,80 metros) resulta escaso como grosor de muro de una torre a ras de suelo para un castillo convencional o su muralla, pero no es este el caso de este tipo de fortificaciones rurales, donde la madera estaba muy presente en combinación con la piedra, y de la que no ha quedado rastro. Al Norte se extiende otro recinto, a un nivel un poco más inferior, en el que la cerámica es escasa, cuyo uso podría estar destinado a la protección del ganado.

Entorno físico: En el cerro donde se ubica el castillo aflora la roca caliza. Fue utilizado en el pasado como plantación de almendros, hoy abandonados. Hay también vegetación arbustiva de chaparros y enebros, junto con matorral, y olivos en la parte más baja. Desde el lugar se divisa el Castellón de Cazalla, Arbuniel, el Castellón de Collar, el castillo de Arenas, la torre de Fuente Alta, la torre de la Estrella, etc.

También, el Cerro de la Mezquita pudo formar parte de una línea de torres ópticas que atraviesa la comarca en dirección Norte-Sur, siendo las más próximas las de Los Morrones al Norte y el castillo de Arenas al Sur⁹.

⁹ Ver Juan Antonio LÓPEZ CORDERO y Enrique ESCOBEDO MOLINOS. "El camino óptico del río Guadalbullón". *I Congreso Virtual sobre Historia de la Caminería, 15 al 30 de septiembre de 2013. Comunicaciones*. Jaén: Asociaciones Orden de la Caminería y Amigos del Archivo Histórico Diocesano de Jaén, 2013.

Elementos anexos: En el extremo Norte del Cerro hay una gran cruz, colocada en la segunda mitad del siglo XX, en conmemoración de una visita misionera que se realizó en Carchelejo. Dentro la fortaleza y en sus proximidades aparece abundante cerámica altomedieval y árabe. Aparece cerámica de almacenamiento (tinajas y orzas) y cerámica de mesa (jarras, ataifores) con cubierta vítrea en verde o melado y en algunos casos con decoración de trazos de manganeso bajo cubierta melada.

Referencias históricas: No conocemos referencias históricas de la fortaleza. Posiblemente esté vinculada a la proliferación de fortalezas de alta montaña que se da en el siglo IX y X en la zona, cuya población mozárabe y muladí buscó refugio en las alturas, y más tarde son abandonadas y destruidas.

En el lugar pudo ubicarse posteriormente un santón musulmán, del que provendría el topónimo de mezquita, que ha llegado a la actualidad.

En 2017 el vecino de Cárcheles, Gaspar Ramírez, fue el que nos indicó la ubicación exacta de los restos.

Protección existente: En las Normas Subsidiarias Municipales, aprobadas el 12/02/93, el suelo tiene calificación de No Urbanizable.

Cartografía:

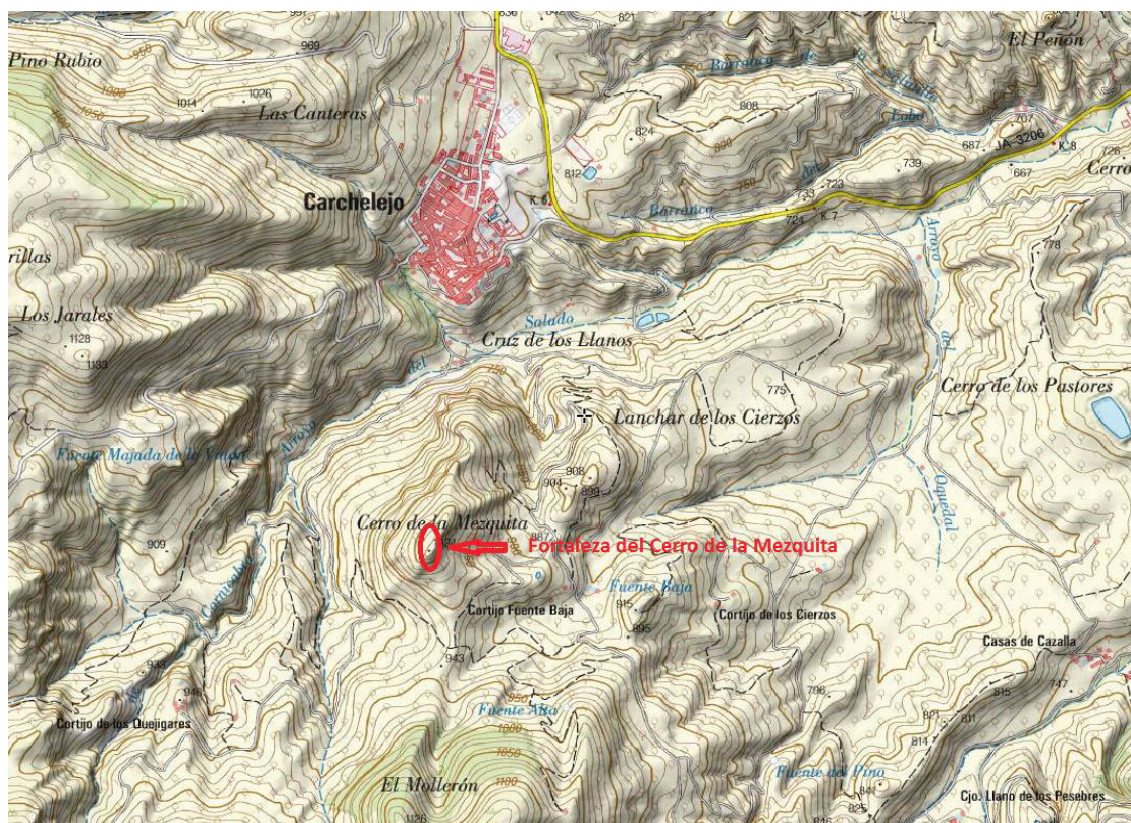

Ubicación de la fortaleza del Cerro de la Mezquita (Carchelejo) en mapa 1:25000.

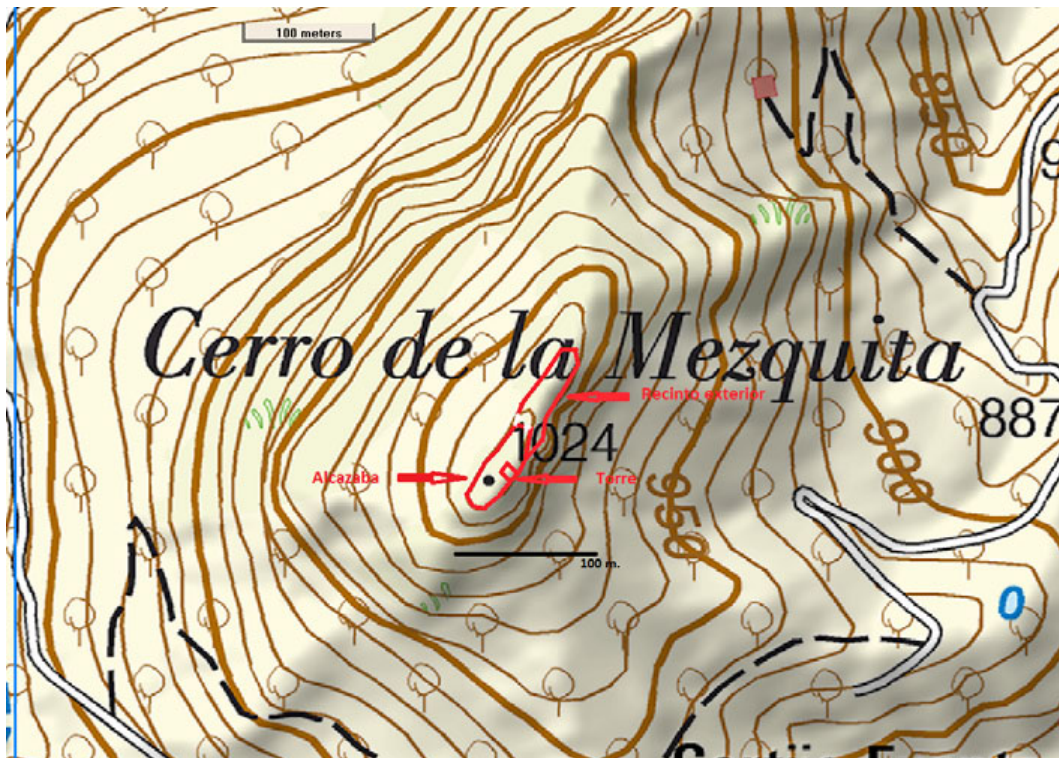

Croquis de la fortaleza del Cerro de la Mezquita (Carchelejo).

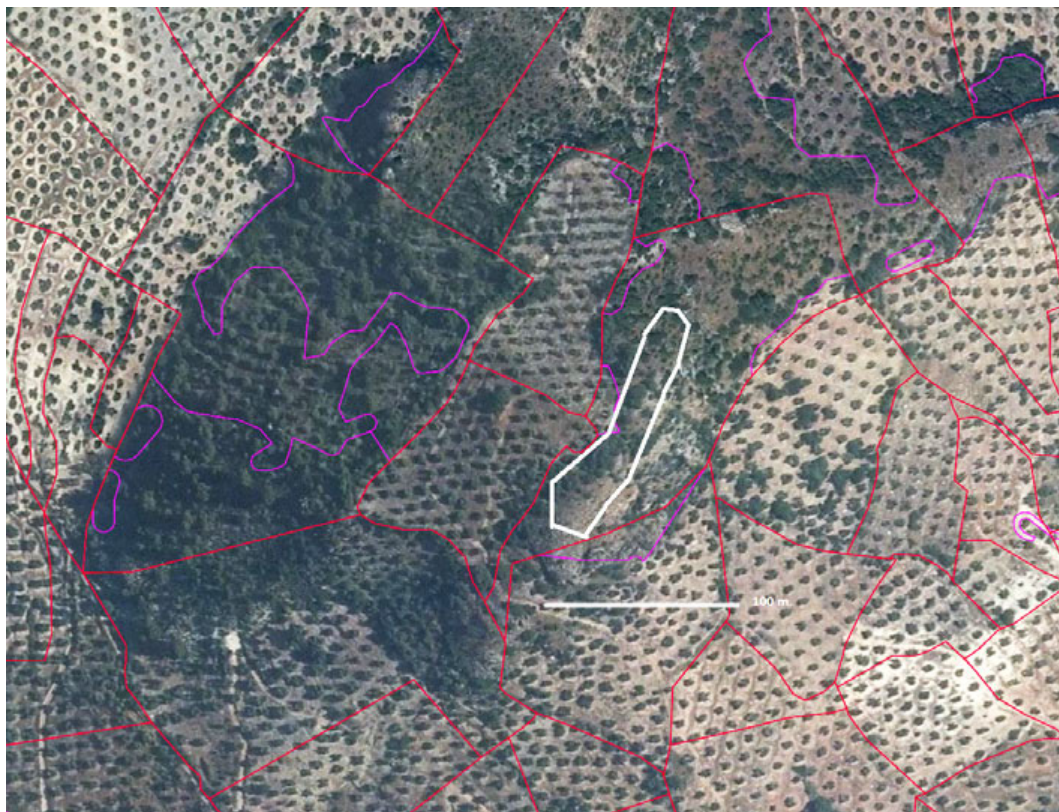

Ubicación de la fortaleza del Cerro de la Mezquita (Carchelejo). Ortofotografía y parcelario catastral.

Fotografía:



Cerro de la Mezquita (Carchelejo), cara Este.



Muros de la fortaleza del Cerro de la Mezquita (Carchelejo).



Muestras de cerámica. Cerro de la Mezquita (Carchelejo).

