

# INVENTARIO DE CONSTRUCCIONES DE PIEDRA SECA EN SORIHUELA DEL GUADALIMAR (JAÉN)

IDENTIFICACIÓN, EVALUACIÓN Y PUESTA EN VALOR  
DE ELEMENTOS ETNOGRÁFICOS VINCULADOS A  
LA PIEDRA SECA EN EL MUNICIPIO



Colectivo de Investigación de Sierra Mágina  
Jorge González Cano  
Juan Antonio López Cordero  
Francisco Jiménez Rabasco  
Luis de Toro García (colaborador especial)













# INVENTARIO DE CONSTRUCCIONES DE PIEDRA SECA EN SORIHUELA DEL GUADALIMAR (JAÉN)

Identificación, evaluación y puesta en valor  
de elementos etnográficos vinculados a  
la piedra seca en el municipio



Colectivo de Investigación de Sierra Mágina  
Jorge González Cano  
Juan Antonio López Cordero  
Francisco Jiménez Rabasco  
Luis de Toro García (colaborador especial)



2023



© Ayuntamiento de Sorihuela, 2023

© Autores, 2023

Primera edición: noviembre de 2023

I.S.B.N.: 978-84-09-56517-7

Depósito Legal: J 675-2023

Diseño, maquetación e impresión: Gráficas "La Paz" de Torredonjimeno  
Teléfono 953 571 087. [www.graficaslapaz.com](http://www.graficaslapaz.com)

Impreso en España / *Printed in Spain*

No se permite la reproducción total o parcial de este libro, ni su incorporación a un sistema informático, ni su transmisión en cualquier forma o por cualquier medio, sea éste electrónico, mecánico, por fotocopia, por grabación u otros métodos, sin el permiso previo y por escrito del editor. La infracción de los derechos mencionados puede ser constitutiva de delito contra la propiedad intelectual (Art. 270 y siguientes del Código Penal)



# Índice

1. INTRODUCCIÓN AL INVENTARIO DE CONSTRUCCIONES DE PIEDRA SECA EN SORIHUELA DEL GUADALIMAR .....	7
1.1. Agradecimientos .....	7
1.2. Coordinadores Del Proyecto.....	7
1.3. Justificación .....	8
1.4. Objetivos .....	9
1.5. Metodología.....	10
2. TIPOLOGÍAS DE CONSTRUCCIONES DE PIEDRA SECA EN SORIHUELA DEL GUADALIMAR.....	13
2.1. Tipos de construcciones .....	14
3. DISTRIBUCIÓN GEOGRÁFICA DE LAS CONSTRUCCIONES EN PIEDRA SECA DE SORIHUELA DEL GUADALIMAR .....	27
4. SELECCIÓN DE CONSTRUCCIONES EN PIEDRA SECA EN SORIHUELA DEL GUADALIMAR.....	37
5. CONCLUSIONES .....	101
6. BIBLIOGRAFÍA .....	105





# 1

## INTRODUCCIÓN AL INVENTARIO DE CONSTRUCCIONES DE PIEDRA SECA EN SORIHUELA DEL GUADALIMAR

### 1.1. AGRADECIMIENTOS

Nos gustaría mostrar nuestro agradecimiento a todas aquellas personas que nos han facilitado la realización de este inventario en Sorihuela del Guadalimar.

Quisiéramos agradecer a ASODECO - Asociación para el Desarrollo Rural de la Comarca de "El Condado" Jaén y al Excmo. Ayuntamiento de Sorihuela del Guadalimar por haber confiado en nosotros para la realización de este trabajo de investigación.

Agradecemos a Ana Belén Rescalvo Alguacil, alcaldesa de Sorihuela del Guadalimar, su apoyo en la realización de esta actividad.

Finalmente, también le agradecemos a Luis de Toro García, su valiosa ayuda en la identificación y localización de los elementos de piedra seca en el término municipal de Sorihuela del Guadalimar.

### 1.2. COORDINADORES DEL PROYECTO

Asociación Colectivo de Investigación de Sierra Mágina (CISMA)



Jorge González Cano. Licenciado en Filosofía y Letras por la Universidad de Granada. Presidente del Colectivo de Investigación de Sierra Mágina.

Juan Antonio López Cordero. Doctor en Filosofía y Letras, sección Historia, por la Universidad de Granada. Miembro del Grupo de Investigación HUM-761 de la Universidad de Jaén.

Francisco Jiménez Rabasco, etnólogo. Licenciado en Sociología por la Universidad de Granada. Máster de Turismo, Arqueología y Naturaleza por la Universidad de Jaén.

### 1.3. JUSTIFICACIÓN

Este inventario de construcciones de piedra seca, en el término municipal de Sorihuela del Guadalimar, forma parte de una línea de trabajo que se está desarrollando por parte de diferentes investigadores del Colectivo de Investigación de Sierra Mágina en la comarca del Condado de Jaén durante el año 2023.

La labor investigadora del Colectivo de Investigación de Sierra Mágina en esta materia tiene como antecedente la publicación en 2004 de *“Nieve y neveros en la provincia de Jaén”*, editado por el Instituto de Estudios Giennenses. Continuaría con la organización y posterior publicación, en 2005, de los trabajos presentados al *II Congreso Nacional de Arquitectura de Piedra en Seco* celebrado en Pegalajar, en junio de 2004. En años posteriores desde el Colectivo de Investigación se procedió a confeccionar parte del Catálogo de Piedra Seca de la Comarca de Sierra Mágina. Pero ha sido con la Delegación Territorial de la Consejería de Cultura y Patrimonio Histórico en Jaén, donde el Colectivo ha participado en la catalogación de los pozos de nieve de la provincia de Jaén y en la catalogación y documentación de los elementos de piedra seca de municipios de Sierra Mágina. Finalmente, en el año 2019, participaron en la organización del Simposio Internacional de Piedra Seca que se desarrolló en Jaén y que contó con la participación de diferentes miembros de la Société scientifique internationale pour l'étude pluridisciplinaire de la Pierre Sèche.

Este inventario de construcciones de piedra seca en el término municipal de Sorihuela del Guadalimar se justifica debido a que estos elementos etnográficos son actualmente bienes olvidados, principalmente por su desuso, corren

el riesgo de desaparecer como consecuencia de los cambios en las técnicas de cultivo, reducción de la actividad ganadera, la expansión de los núcleos urbanos, y el abandono de las infraestructuras.

El criterio elegido para realizar este inventario, ha sido seleccionar todos los elementos iguales en tipología constructiva, estado de conservación, tras una intensa labor de localización in situ, como culminación de un trabajo de investigación documental y etnográfico.

Los elementos de arquitectura de piedra en seco seleccionados responden en su mayoría al mismo periodo cronológico y presentan paralelismos constructivos, técnicos y formales; comparten patrones en cuanto a modo de explotación, evolución histórica y situación actual. Al proceder a un análisis conjunto de los datos históricos junto con los etnográficos, se consigue ofrecer una visión global de la evolución del contexto histórico y socioeconómico en el que surgieron y evolucionaron estos bienes patrimoniales, además de su uso y funcionalidad.

Estas construcciones de piedra en seco y sus elementos anexos tienen un antiquísimo origen, al menos del Neolítico, y se han seguido construyendo hasta nuestros días, como una arquitectura tradicional que constituye una de las expresiones culturales más significativas de la comarca del Condado, producto de la actividad de sus gentes, especialmente agro-ganadera, y de las condiciones climáticas y geográficas de la misma. Este tipo de construcciones están en peligro de desaparición por haber perdido la funcionalidad que tuvieron en el pasado, por lo que muchas están derruidas o bien se van arruinando y derrumbando al estar abandonadas.

En definitiva, estos bienes son portadores de valores históricos, etnológicos, tecnológicos, sociales y ambientales y paisajísticos que justifican la realización de este inventario.

## **1.4. OBJETIVOS**

El primer objetivo de este trabajo es identificar diferentes elementos etnográficos pertenecientes a las tipologías de eras, chozos, chozas, cercas, caminos, corrales, etc. realizados en piedra seca en la localidad de Sorihuela del Guadalimar.

El segundo objetivo sería diagnosticar el estado de conservación de todos y cada uno de los elementos etnográficos que han sido identificados.

Finalmente, el tercer objetivo sería realizar recomendaciones que favorezcan el uso y disfrute de estos bienes como recurso turístico, potenciando la conservación de los valores de estos bienes.

## **1.5. METODOLOGÍA**

El contenido de esta investigación etnológica, ha propiciado abundante documentación que permite identificar, diagnosticar y activar los elementos etnográficos elaborados en piedra seca en el municipio de Sorihuela del Guadalimar.

La metodología utilizada para el cumplimiento de estos objetivos ha consistido:

- Revisión y actualización de fuentes bibliográficas y documentales sobre este tipo de inmuebles en el municipio (Bibliotecas, Archivo Provincial, etc.).
- Elección y contacto con informantes clave para la investigación.
- Visita al municipio, entrevistas con informantes, localización de elementos etnográficos y redacción de fichas detalladas sobre los inmuebles visitados (que incluyen descripción arquitectónica, análisis histórico y funcional de los diferentes bienes, estado de conservación, documentación fotográfica/visual, localización con coordenadas UTM (-datum ETRS89-), ETC.
- Se aporta documentación textual, fotográfica y audiovisual. Se ha utilizado un dron DJI Mini 3 Pro con vídeo 4k/60 fps. y cámaras fotográficas
- Los elementos etnográficos han sido representados sobre una base cartográfica, utilizando GPS Garmin, mapa ráster y ortofotografía del territorio en los visores SignA e Iberpix (sistemas de información geográfica para visualizar y consultar información geográfica) del Instituto Geográfico Nacional, y Oziexplorer (programa para GPS's con cartografía).



- Se han redactado recomendaciones que favorecen el uso y disfrute de estos bienes como recurso turístico potenciando la conservación de los valores de estos bienes.

La ejecución del trabajo se ha realizado en el municipio de Sorihuela del Guadalimar. Los desplazamientos y medios necesarios para la realización del trabajo se han llevado a cabo por cuenta del personal investigador.

Finalmente, la coordinación y dirección del trabajo se ha realizado por los propios investigadores del Colectivo de Investigación de Sierra Mágina.



## 2

# TIPOLOGÍAS DE CONSTRUCCIONES DE PIEDRA SECA EN SORIHUELA DEL GUADALIMAR

Sorihuela del Guadalimar se ubica en la comarca del Condado de la provincia de Jaén, que tiene su centro administrativo en Santisteban del Puerto, cuya zona de influencia en el pasado correspondía al Condado de Santisteban. La comarca del Condado tiene una población 20.631 habitantes (INE, 2022) y una superficie de 1.488,11 km<sup>2</sup>. Sorihuela del Guadalimar tiene 1053 hab. (INE 2022) y 24 km<sup>2</sup> de superficie dentro de la comarca (el resto hasta 54 km<sup>2</sup> se encuentra fuera de la comarca del Condado, en la Sierra de las Villas, terreno de sierra con escasa población).

Sorihuela del Guadalimar, presenta una geología diversa, donde afloran dolomías, arcillas y areniscas del Triásico, calizas y margas del Mioceno y elementos sedimentarios del Cuaternario. Su geografía ha estado marcada por su cercanía al río Guadalimar, que le dio nombre al pueblo de Sorihuela para diferenciarlo de su homónimo en Salamanca, y los arroyos que en él vierten. El paisaje primitivo de la zona fue el encinar, del que quedan restos degradados, con algunos ejemplares de encina, chaparros, y eriales donde abundan las retamas, rodeados de enormes extensiones de olivar. Este paisaje contrasta con los márgenes del río, con una vegetación de ribera, frondosa.

Predomina el monocultivo del olivar, cuya superficie se extiende por el 80% de la superficie del término municipal. Ha desaparecido la tierra calma del cereal, como recuerdo quedan los importantes ejidos que rodean al núcleo urbano y algunas eras de trilla dispersas por el campo. Pequeñas plantaciones de almendros ocupan los terrenos con poco suelo fértil. Los cultivos de huerta

también han sido sustituidos por el olivar en su mayor parte. Aislados encinares que perviven junto a los campos de labor y los caminos vallados de piedra seca, nos recuerdan las dehesas y una cultura ganadera, de la que hoy queda poca huella.

Las construcciones en piedra seca se distribuyen mundialmente y tienen un antiquísimo origen, al menos desde el Neolítico, teniendo una continuidad edificatoria hasta nuestros días. Estas construcciones tienen en el entorno del mar Mediterráneo una singularidad especial. La técnica de construcción de muros en piedra seca fue incluida por la Unesco (noviembre de 2018) en la Lista Representativa del Patrimonio Cultural Inmaterial de la Humanidad, siendo tradicional en zonas rurales de España y las de otros países de europeos como Croacia, Chipre, Francia, Grecia, Italia, Eslovenia y Suiza. Constituyen conocimientos y prácticas que utilizan piedras sin usar otros materiales de construcción, salvo tierra también seca en algunas ocasiones, consiguiendo una estabilidad de la estructura gracias a la colocación cuidadosa de las piedras. Estas construcciones son testimonio de esta técnica ancestral, que se ha seguido utilizando hasta época moderna, como un recurso integrado en el modo de vida de la población que, a la vez, ha servido para contener la erosión, la mejora de la biodiversidad y la creación de condiciones micro climáticas propicias para la agricultura. Está cultura ha estado arraigada en comunidades rurales, que han conseguido una armonía con el medio ambiente, y son un ejemplo de relación equilibrada entre el ser humano y la naturaleza. Una práctica que se adapta a las condiciones específicas de cada lugar.

## **2.1. TIPOS DE CONSTRUCCIONES**

En Sorihuela del Guadalimar, las construcciones en piedra seca son consecuencia de su economía agroganadera tradicional, con una clara funcionalidad, que utiliza como material rocas carbonatadas, consistentes y ricas en bases, con calizas, dolomías y margas en su mayor parte. Extraídas del entorno. Son materiales de origen sedimentario, las rocas más antiguas datan del Triásico, y la mayoría son del Jurásico y Cretácico. Estos materiales se depositaron en medios marinos a diferentes profundidades. La piedra caliza, la más abundante en Sorihuela del Guadalimar, es la base de construcciones tradicionales de piedra seca, como eras, chozos, albarradas, majanos, vallas, y demás cons-



trucciones de gran valor etnológico e histórico. Este tipo de construcciones están en peligro de desaparición por haber perdido la funcionalidad que tuvieron en el pasado, por lo que muchas están derruidas o bien se van arruinando y derrumbando al estar abandonadas.

Los tipos de construcciones más frecuentes son los siguientes:

### **- Eras**

Entre las construcciones de piedra seca más frecuentes en Sorihuela del Guadalimar están las eras de trilla, que se extienden por toda la comarca, recuerdo de un pasado de economía cerealista. Casi todas ellas se encuentran concentradas en los ejidos, junto a la población, en lugares de amplia ventilación, que permiten el paso del viento para aventar la mies, separando el grano de la paja. Se conservan la mayor parte de ellas, otras han desaparecido por el crecimiento urbano. Algunas se conservan diseminadas por el término municipal, entre olivos o chaparros, como testigos del pasado de unas parcelas que fueron de tierra calma.

Las eras son de diferente tamaño y construcción. La horizontalidad del terreno donde se ubican se realizaba a través de la barbacana<sup>1</sup> u horma de piedra<sup>2</sup>, como se denomina en Sorihuela a las albarradas, paratas o muros, rellenando de tierra hasta alcanzar la superficie necesaria para su empedrado. La solería suele ser de cantos rodados, aproximadamente como el puño, sin argamasa de unión; colocados uno junto a otros, eran hincados en el suelo con piones de madera. Los huecos del empedrado se rellenaban de tierra, alcanzando el suelo una gran fortaleza para poder soportar el paso continuo de las bestias y el trillo.

El trazado del empedrado de las eras requería gran pericia. Primeramente, se trazaban unas guías, cuyo nivel servía para empedrar el resto de la era. Según la situación de las guías, las eras presentan figuras geométricas diversas que le dan singularidad a cada una de ellas. Algunas presentan un ribete de piedra en parte de su perímetro, donde estaba el "pajero", para evitar la pérdida de paja por el viento. Otras tienen algunas zonas con rebaje, utilizadas como pesebres para las bestias de trilla, generalmente ganado mular.

---

<sup>1</sup> El diccionario de la RAE define la barbacana como "Muro bajo con que se suelen rodear las plazuelas que algunas iglesias tienen alrededor de ellas o delante de alguna de sus puertas".

<sup>2</sup> El Diccionario de la RAE define la horma como "pared de piedra seca".

En Sorihuela del Guadalimar destacan tres núcleos de eras o ejidos, ubicados junto a la población:

El ejido de la Casa Nueva o Camino del Prado se ubica al suroeste del núcleo urbano. En él se conservan 21 eras, algunas en estado muy deficiente. Casi todas están abandonadas, otras están cercadas y son utilizadas como almacén de material diverso. En las proximidades hay una calera y, entre las eras, antiguos estercoleros.

El ejido del Camino de Villacarrillo se ubica al sur del núcleo urbano, un poco más distante y cercano al de la Casa Nueva. Se encuentra en muy mal estado, por haber sido utilizado como escombrera. En él hemos podido inventariar 8 eras, estando otras aterradas por abundantes escombros.

El ejido de las Canteras del Agua se ubica al noroeste de la población, en su parte más alta, cerca de unas antiguas canteras de piedra conocidas como de los Turros y los Verdejos, y a una calera. Se conservan 21 eras, en buen estado muchas de ellas. En su mayor parte están abandonadas. La mayoría conserva su solera en buen estado, pero no las albarradas, que suelen estar semiderruidas.



Grupo de eras de las Canteras del Agua.



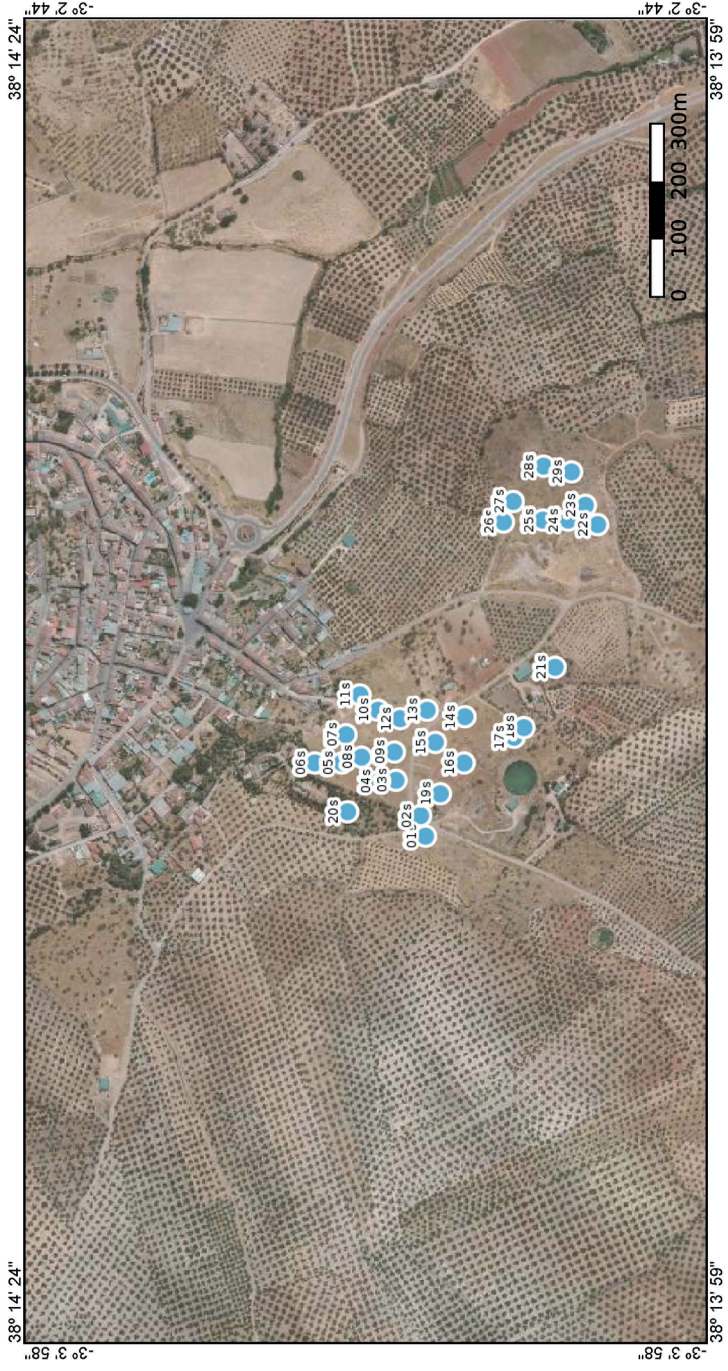

Eras de la Casa Nueva y del Camino del Prado	15/2/2023
En la actualidad las eras están abandonadas, algunas de ellas cercadas. Presenta dos núcleos. El más alejado del núcleo urbano (Camino de Villacarrillo) está en peor estado por haber sido utilizado como escombrera.	EPSG:3857 (WGS84)

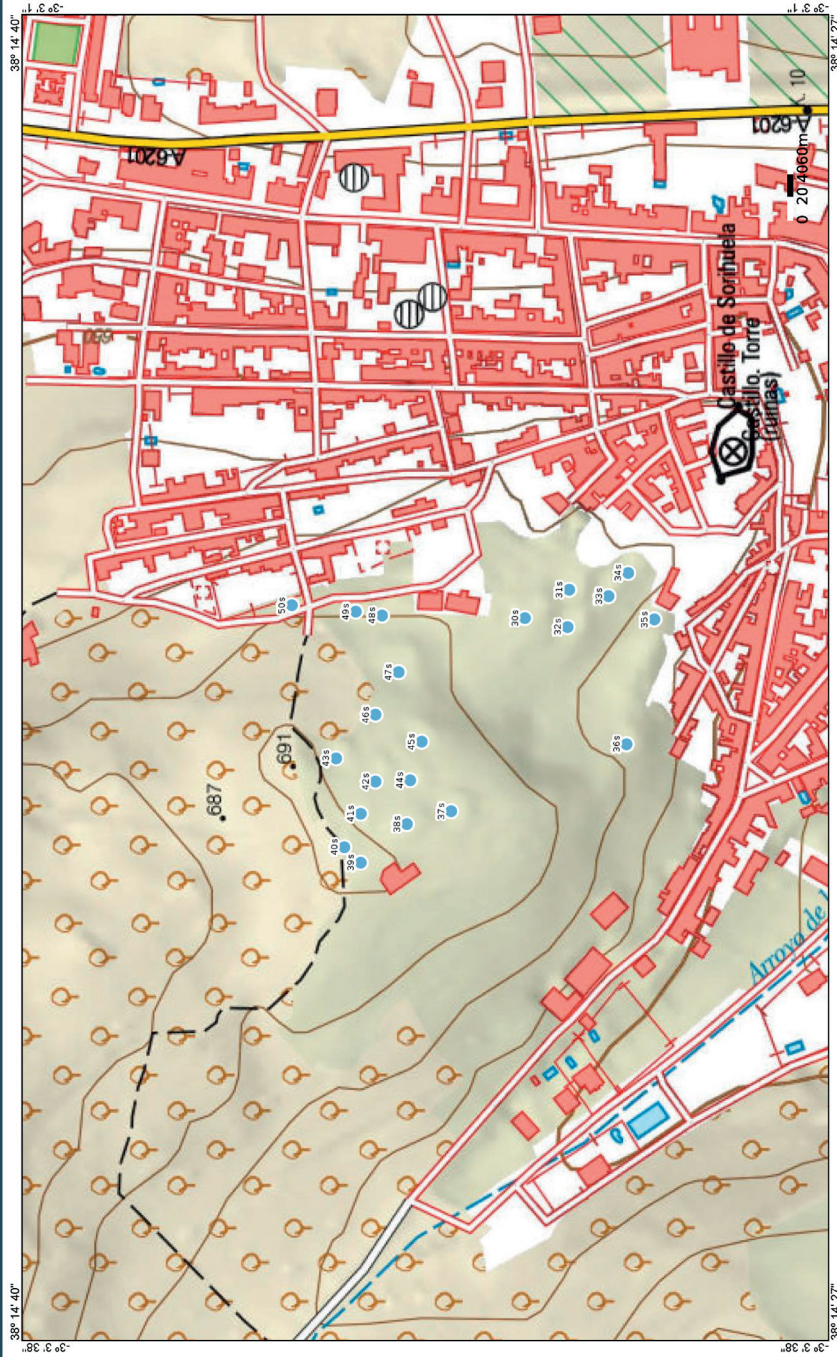

<p>Eras de las Canteras del Agua (Sorihuela del Guadalimar)</p> <p>Grupo de eras que se encuentran al noroeste del núcleo urbano, en la zona más alta, ubicadas en una meseta bajo la que se extiende la población.</p>	<p>17/2/2023</p> <p>EPSG:3857 (WGS84)</p>
---	---





<p>Eras de las Canteras del Agua (Sorihuela del Guadalimar)</p>	<p>17/2/2023</p> <p>EPSG:3857 (WGS84)</p>
<p>Grupo de eras que se encuentran al noroeste del núcleo urbano, en la zona más alta, ubicadas en una meseta bajo la que se extiende la población.</p>	

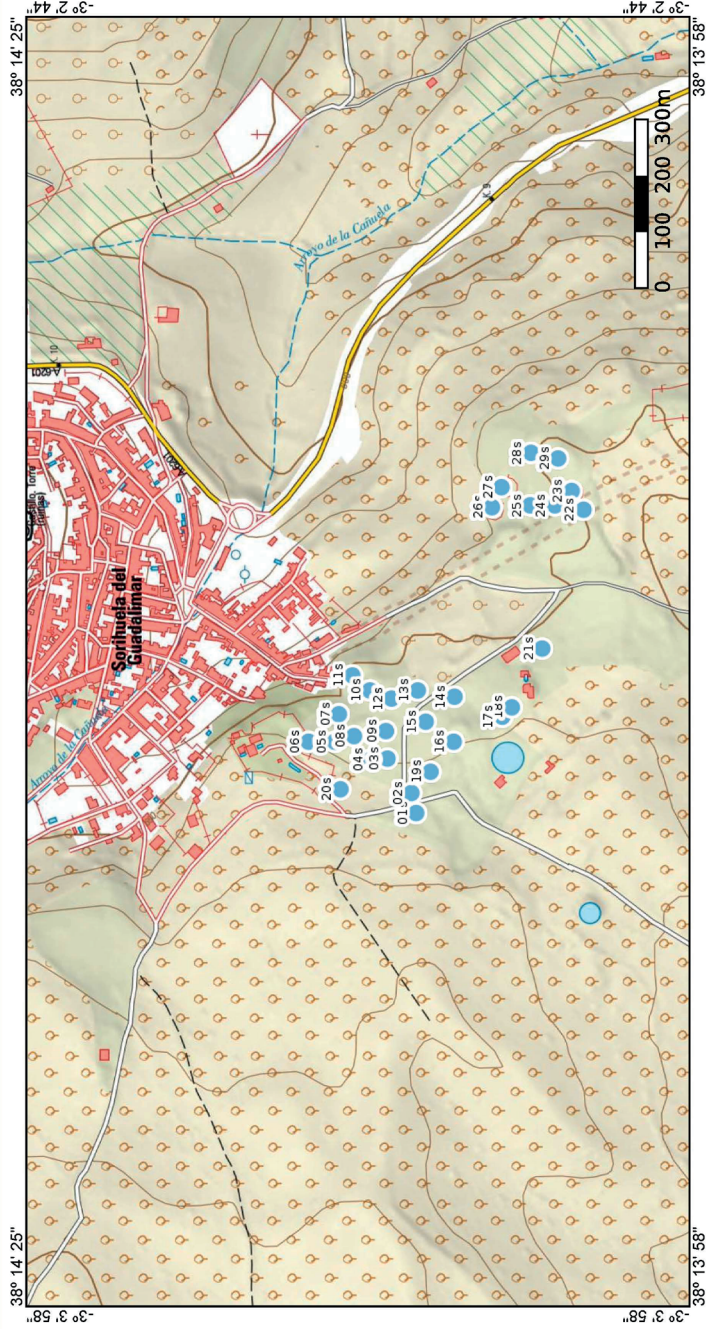

<p>Eras de la Casa Nueva y del Camino de Villacarrillo</p> <p>En la actualidad las eras están abandonadas, algunas de ellas cercadas. Presenta dos núcleos. El más alejado del núcleo urbano (Camino de Villacarrillo) está en peor estado por haber sido utilizado como escombrera.</p>	<p>15/2/2023</p> <p>EPSG:3857 (WGS84)</p>
--	---



## – Cercas de piedra y caminos

Otras figuras omnipresentes en Sorihuela del Guadalimar son las cercas de piedra, llamadas también cercados o linderos, que separan los campos de cultivo del monte. Son construcciones de piedra en seco, recogida del entorno, cuyo fin era evitar el paso de ganado a las parcelas agrícolas. Por sus características están plenamente integradas en el paisaje. Con frecuencia están unidas a majanos o formando parte de caminos por donde pasaban animales, para evitar que entrasen en las parcelas de cultivo. Las cercas se realizan a dos caras, recogiendo en el centro material de relleno de piedra menuda y grava. Las cercas tienen en los caminos su mejor representación en Sorihuela del Guadalimar, con kilómetros de recorrido. A destacar el Camino de Valdegrajas o de Villacarrillo, de 3,1 km., que va del ejido de su nombre, al sur del núcleo urbano, hasta el río Guadalimar, con una valla doble a lo largo de su recorrido, de una amplitud considerable en algunos tramos, a especie de descansaderos de ganado; o el camino de la Fuente de la Higuera, que va desde el norte del núcleo urbano a dicha Fuente bordeando el norte del término municipal. Ambos caminos están separados por la población de Sorihuela del Guadalimar, por lo que suponen un recorrido continuo desde el norte a sur del término municipal, pasando por el núcleo urbano.



Tramo del Camino de Valdegrajas.





### - Los muros de contención

También reciben el nombre de paratas, albarradas, u hormas. Presentan una gran diversidad por su forma y tamaño. Su fin es el aterrazamiento del suelo de cultivo, salvando así la dificultad de la orografía del terreno en pendiente y la pérdida de suelo. También se utilizan para el aterrazamiento de las eras, recibiendo en Sorihuela el nombre de barbacana. Encontrándose en zonas puntuales.



Barbacana de la era.

### - Chozos y chozas

Con la denominación de chozos se designan en Sorihuela del Guadalimar a las construcciones que forman un pequeño habitáculo de piedra seca con falsa bóveda de piedra o sin ella, con muros y cobertura de piedra caliza sin labrar. También a otras construcciones con materiales metálicos y cañizo construidos en torno a ermita de Santa Quiteria, donde se celebra anualmente, el último fin de semana de mayo, su romería. Estos chozos son recuerdo de las construcciones con madera y cubierta vegetal que se realizaban en el pasado.

Sin embargo, siguiendo el esquema de otras poblaciones, los chozos tradicionales de Sorihuela los diferenciamos en chozos, aquellos que tienen o tuvieron cubierta de piedra en falsa cúpula; y chozas, aquellos que tienen o tuvieron cubierta vegetal.

Hay chozos de diferentes alturas y plantas. Se encuentran dispersos por el término municipal. Tuvieron la función de refugio temporal para agricultores y, posiblemente, también para ganaderos. Los materiales utilizados se encuentran alrededor de la obra. Con frecuencia forman parte de majanos, y, por la sencillez de su construcción, sin argamasas de unión, están plenamente integrados en el paisaje.

En las chozas, por lo general, la cubierta vegetal se hacía con un soporte de ramas resistentes de árboles como la encina, entrelazadas unas con otras. A continuación, se cubría con una capa de hiniesta, a la que seguía una segunda capa, ésta de lastón. Solía ser cónica o inclinada a un agua. Su utilización era temporal y la cubierta vegetal podía durar varios años pese a la inclemencia del tiempo.



**Chozo del Pillín**



## - Majanos

En Sorihuela del Guadalimar destaca la gran cantidad de majanos distribuidos por su término, bien en muchos de los terrenos en cultivo, o bien en terrenos de erial y bosque, que fueron de cultivo en el pasado. Son apilamientos de piedra, formando hileras o bien de tipo circular o poligonal, a veces con horma en su perímetro a modo de contenedor. Son consecuencia de la limpieza del terreno pedregoso para las labores agrícolas. Este apilamiento se realizaba periódicamente, pues a medida que se araba el campo iban saliendo más piedras. Con frecuencia los majanos toman forma lineal, marcando los límites de las parcelas, reforzando las vallas de los caminos o como contrafuertes de los chozos.

Muchos majanos mantienen una pared u horma en su contorno, para aprovechar al máximo el espacio de cultivo, incluso con varios metros de altura. Para subir las piedras tienen construidas escaleras en la misma pared del majano. A veces, también, muestran pequeños huecos en la construcción, que podrían cubrirse con cubierta vegetal, y solían tener función de almacén temporal de frutos o aperos.



**Majanos del Corral de Maitella.**

Los majanos están plenamente integrados en el paisaje de Sorihuela, forman parte del mismo y le aportan gran belleza y singularidad.

#### **- Corrales de ganado**

Son escasos los corrales de ganado en piedra seca que han perdurado en el término municipal de Sorihuela del Guadalimar, debido a las amplias roturaciones de tierras. Han perdurado los corrales de Bernardino y de Romáñez; mientras que en otros sitios queda su recuerdo en la toponimia (Corral de Maitella).



**Corral de Romáñez.**

### 3

## DISTRIBUCIÓN GEOGRÁFICA DE LAS CONSTRUCCIONES EN PIEDRA SECA DE SORIHUELA DEL GUADALIMAR

El término municipal de Sorihuela del Guadalimar en la comarca del Condado ocupa el dorso de la loma de Chiclana hacia el Guadalimar, sobrepasando el río hacia el este en la zona de campiña. El núcleo urbano se ubica al norte del término, aproximándose al Condado. En torno al núcleo urbano, ocupando amplias zonas, se ubican las construcciones de piedra seca.

En la cartografía señalamos las tipologías de las construcciones con diferentes colores. Los elementos de piedra seca se incluyen con formato numeral, cuyas denominaciones corresponden a la tabla que se adjunta. Las zonas de majanos, cuya distribución en superficie suele ser irregular en su forma y extensión, son señaladas con círculos en torno a la numeración.

Construcciones de piedra seca. Sorihuela del Guadalimar				
Coordenadas UTM Datum ETRS89 huso 30				
Nº ficha	X	Y	Denominación	Altitud s.n.m.
01s	494894	4232001	Era de la Casa Nueva nº 1	669
02s	494922	4232008	Era de la Casa Nueva nº 2	666
03s	494970	4232041	Era de la Casa Nueva nº 3	662
04s	494969	4232063	Era de la Casa Nueva nº 4	662
05s	494994	4232114	Era de la Casa nueva nº 5	659
06s	494994	4232151	Era de la Casa Nueva nº 6	661

07s	495032	4232109	Era de la Casa Nueva nº 7	657
08s	495002	4232088	Era de la Casa Nueva nº 7	659
09s	495009	4232043	Era de la Casa Nueva nº 9	659
10s	495065	4232066	Era de la Casa Nueva nº 10	657
11s	495086	4232090	Era de la Casa Nueva nº 11	652
12s	495054	4232036	Era de la Casa Nueva nº 12	657
13s	495065	4231999	Era de la Casa Nueva nº 13	657
14s	495057	4231948	Era de la Casa Nueva nº 14	657
15s	495022	4231988	Era de la Casa Nueva nº 15	659
16s	494994	4231949	Era de la Casa Nueva nº 16	659
17s	495029	4231881	Era de la Casa Nueva nº 17	659
18s	495042	4231868	Era de la Casa Nueva nº 18	659
19s	494952	4231981	Era de la Casa Nueva nº 19	662
20s	494927	4232107	Era de la Casa Nueva nº 20	666
21s	495124	4231826	Era de la Casa Nueva nº 21	652
22s	495318	4231768	Era del Camino de Villacarrillo nº 1	654
23s	495344	4231785	Era del Camino de Villacarrillo nº 2	652
24s	495324	4231808	Era del Camino de Villacarrillo nº 3	650
25s	495324	4231842	Era del Camino de Villacarrillo nº 4	648
26s	495322	4231896	Era del Camino de Villacarrillo nº 5	643
27s	495350	4231882	Era del Camino de Villacarrillo nº 6	645
28s	495398	4231841	Era del Camino de Villacarrillo nº 7	652
29s	495390	4231804	Era del Camino de Villacarrillo nº 8	655
30s	495176	4232690	Era de las Canteras del Agua nº 1	682
31s	495195	4232660	Era de las Canteras del Agua nº 2	679
32s	495170	4232661	Era de las Canteras del Agua nº 3	677
33s	495191	4232634	Era de las Canteras del Agua nº 33	676
34s	495207	4232620	Era de las Canteras del Agua nº 5	673
35s	495175	4232603	Era de las Canteras del Agua nº 6	669
36s	495090	4232621	Era de las Canteras del Agua nº 7	670
37s	495045	4232740	Era de las Canteras del Agua nº 8	688
38s	495036	4232770	Era de las Canteras del Agua nº 9	691
39s	495010	4232801	Era de las Canteras del Agua nº 10	691
40s	495020	4232812	Era de las Canteras del Agua nº 11	691
41s	495043	4232801	Era de las Canteras del Agua nº 12	691
42s	495065	4232791	Era de las Canteras del Agua nº 13	690



43s	495081	4232818	Era de las Canteras del Agua nº 14	690
44s	495066	4232768	Era de las Canteras del Agua nº 15	690
45s	495092	4232760	Era de las Canteras del Agua nº 16	687
46s	495111	4232791	Era de las Canteras del Agua nº 17	687
47s	495139	4232776	Era de las Canteras del Agua nº 18	684
48s	495178	4232787	Era de las Canteras del Agua nº 19	683
49s	495181	4232804	Era de las Canteras del Agua nº 20	682
50s	495185	4232848	Era de las Canteras del Agua nº 21	682
51s	495820	4230025	Camino de Valdegrajas	605
52s	495493	4229787	Majanos del Camino de Valdegrajas	606
53s	495569	4232461	Era del Pinganete	616
54s	495671	4232863	Eras del Convento	640
55s	496630	4233532	Conjunto majanos y cercas de la Cueva del Chaparral	741
56s	497000	4233897	Conjunto de majanos y cercas de Los Yesares	752
57s	497134	4234167	Chozo del Calar Alto	779
58s	497285	4234217	Conjunto de majanos y cercas del Calar Alto	780
59s	496768	4233589	Chozo de la Cueva del Chaparral	744
60s	497334	4233405	Conjunto de majanos y cercas del Cortijo del Chaparral	729
61s	497638	4232880	Chozo del Calar de Jiménez	716
62s	497508	4232640	Conjunto de majanos y cercas del Calar de Jiménez	709
63s	497267	4232699	Camino Piedra Martín González al Calar de Jiménez	709
64s	497140	4232754	Chozo del Calar de Jiménez	705
65s	497705	4232419	Chozo del Calar de Jiménez	698
66s	497576	4232087	Chozo de Rimoro	673
67s	497303	4232109	Camino de la Zarza - Cuesta del Prior	672
68s	497613	4231742	Conjunto majanos y cercas del Cortijo de Romáñez	655
69s	497722	4231602	Mirador del Cortijo de Romáñez	663
70s	497671	4231562	Era del Cortijo de Romáñez	659
71s	497627	4231581	Calera del Cortijo de Romáñez	652
72s	497643	4231592	Corral de ganado del Cortijo de Romáñez	657

73s	497200	4231421	Chozo de Pitimini	652
74s	497221	4231450	Camino de Pitimini	650
75s	497002	4231877	Chozo del Tocinillo	669
76s	496904	4232024	Conjunto de majanos de Las Quebradas	665
77s	494292	4233461	Pasillo de la casa de la Fuente de la Higuera	702
78s	494728	4233536	Camino de la Fuente de la Higuera	725
79s	494494	4233512	Conjunto majanos y cercas Fuente de la Higuera	709
80s	497290	4231737	Choza del Corral de Maitella	662
81s	497247	4231957	Choza del Corral de Bernardino	677
82S	497291	4231987	Corral de Bernardino	673
83s	497296	4231959	Majanos del Corral de Bernardino	675
84s	497196	4231249	Chozo del Pillín	645
85s	497082	4231109	Chozo del Padre de Juan el de los Lunares	641
86s	496995	4231169	Chozo Juanico Caleras	643
87s	497063	4231421	Conjunto de majanos de los Corrales de Maitella	650
88s	496899	4231032	Chozo de la Cerca	637
89s	496743	4230973	Camino de Vista Alegre	623
90s	496873	4231044	Choza de la Cerca	631
91s	496811	4230996	Chozo del Calar de Vista Alegre	634
92s	496631	4230995	Choza del Calar de Vista Alegre	630
93s	496714	4230859	Majanos y cercas del Calar de Vista Alegre	634
94s	496803	4231125	Chozo de Paco Gómez	636
95s	495702	4229675	Choza del Suspiro	608
96s	494946	4231417	Conjunto de majanos y cercas del Calar de la Losa	641

Descargar fichero de elementos en piedra seca de Sorihuela del Guadalimar para visores:  
 Sorihuela.kml: [https://drive.google.com/file/d/1FmeEqZBdrprn00W3IFLou03ZXyJC5elV/view?usp=share\\_link](https://drive.google.com/file/d/1FmeEqZBdrprn00W3IFLou03ZXyJC5elV/view?usp=share_link)

Sorihuela.gpx: <https://drive.google.com/file/d/1iX5wB9RIleq7v496x9k1zhKbaDC4Nvlj/view?usp=sharing>

Descargar mapa general de construcciones en piedra seca de Sorihuela del Guadalimar:  
[https://drive.google.com/file/d/1R-DxtZM\\_q9-f1W0mRN6Wd-I7mVYmW1Lz/view?usp=share\\_link](https://drive.google.com/file/d/1R-DxtZM_q9-f1W0mRN6Wd-I7mVYmW1Lz/view?usp=share_link)

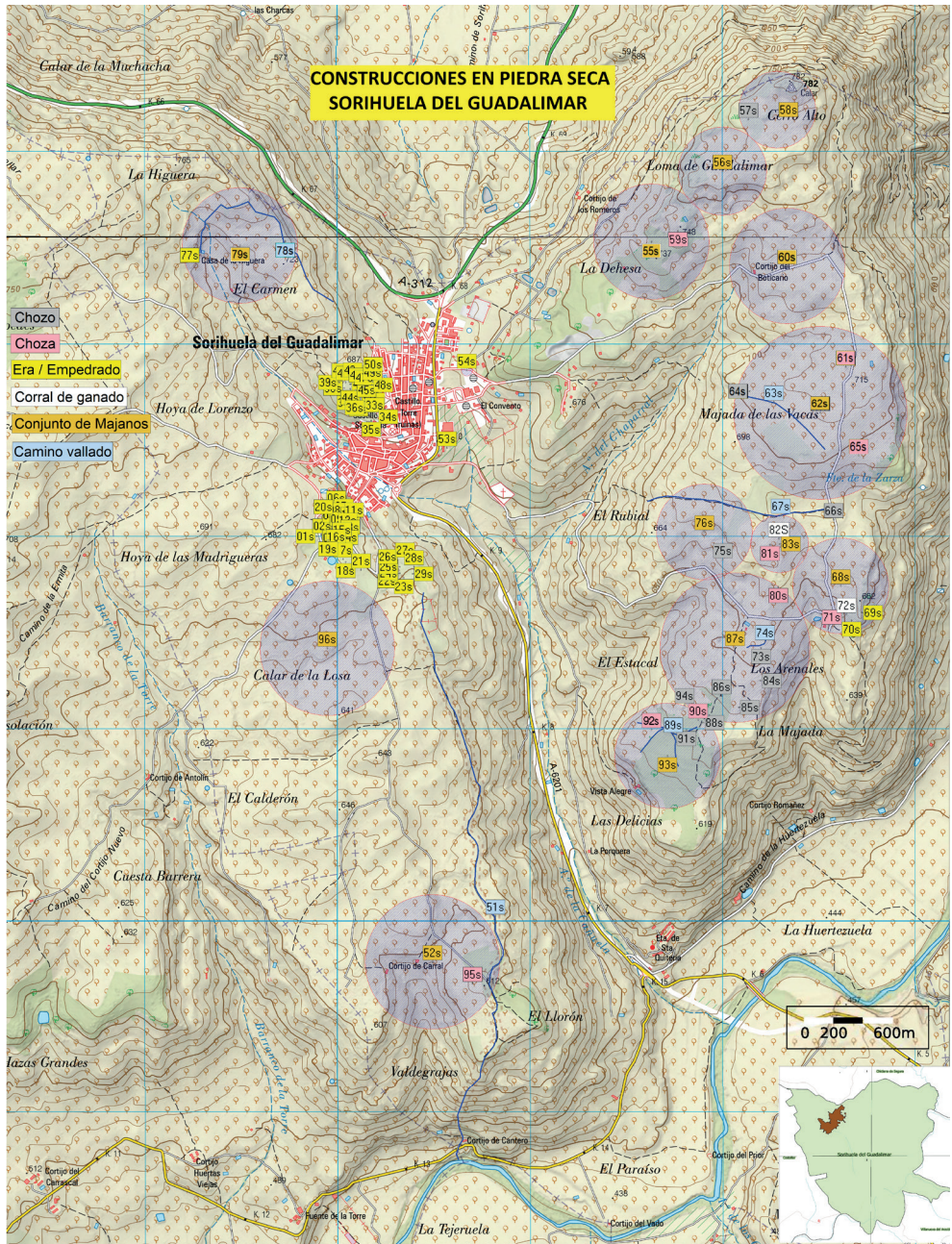



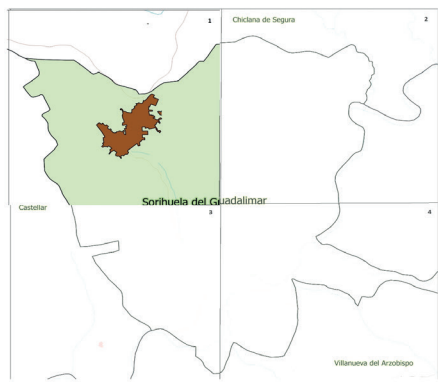
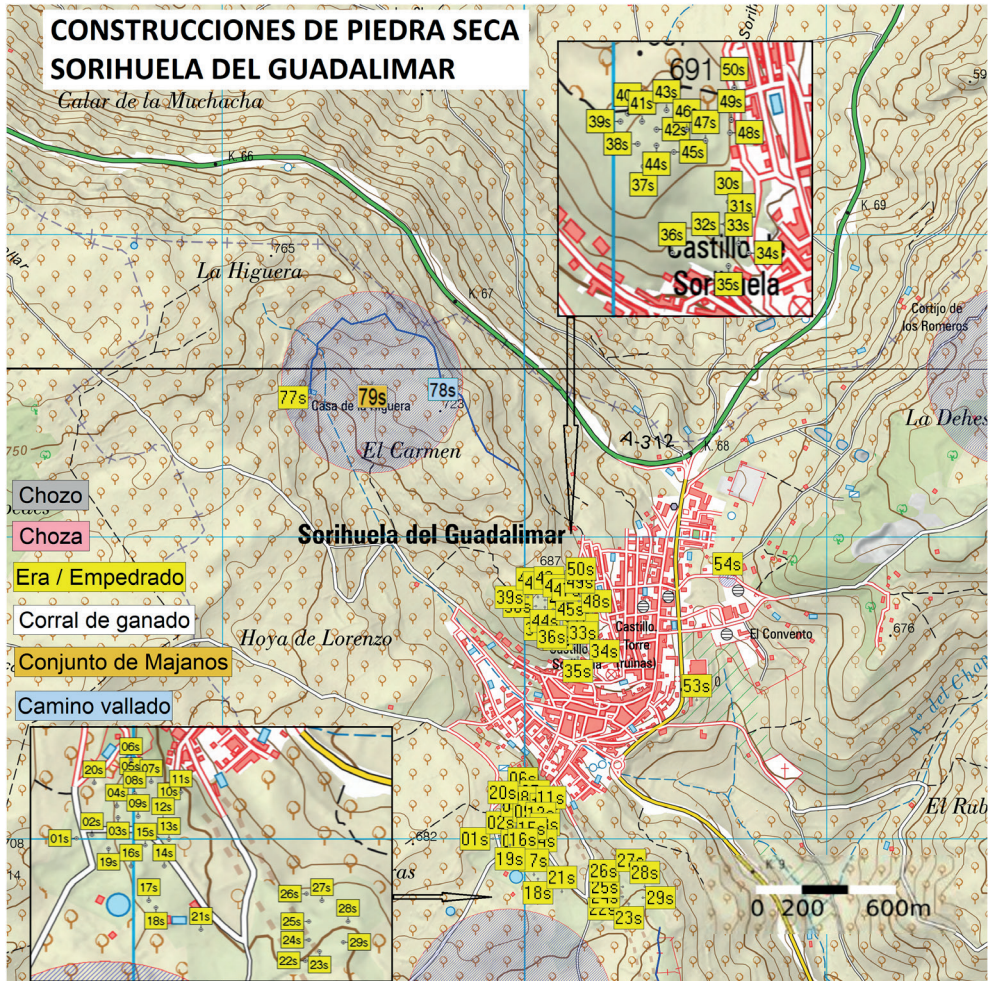



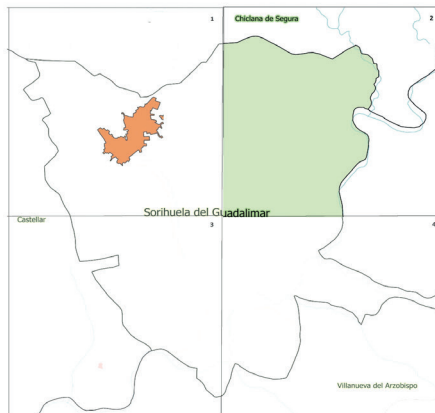
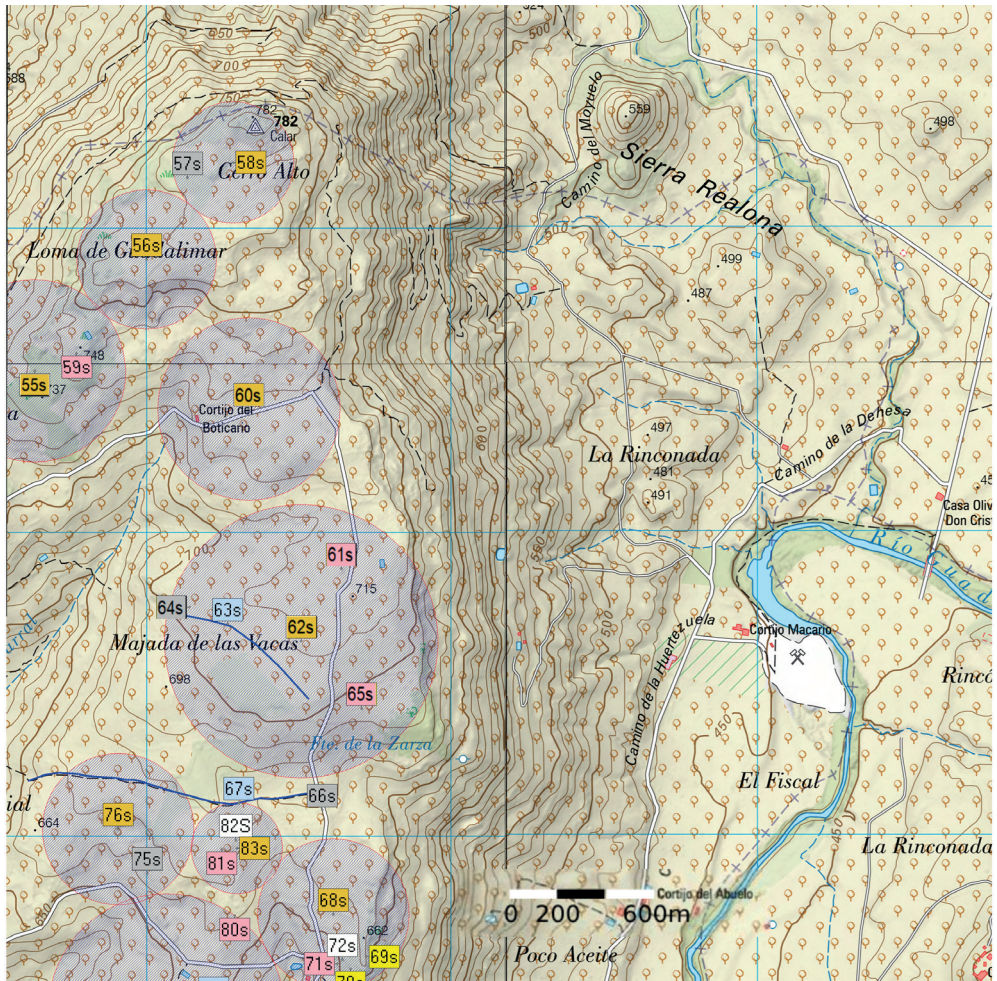



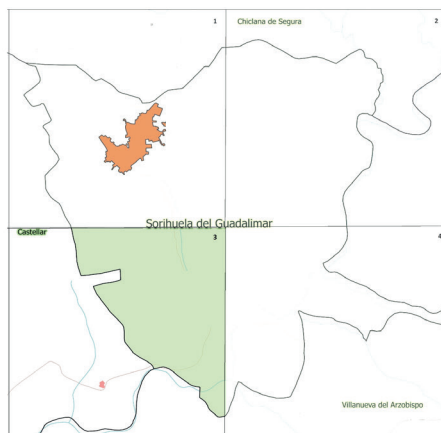
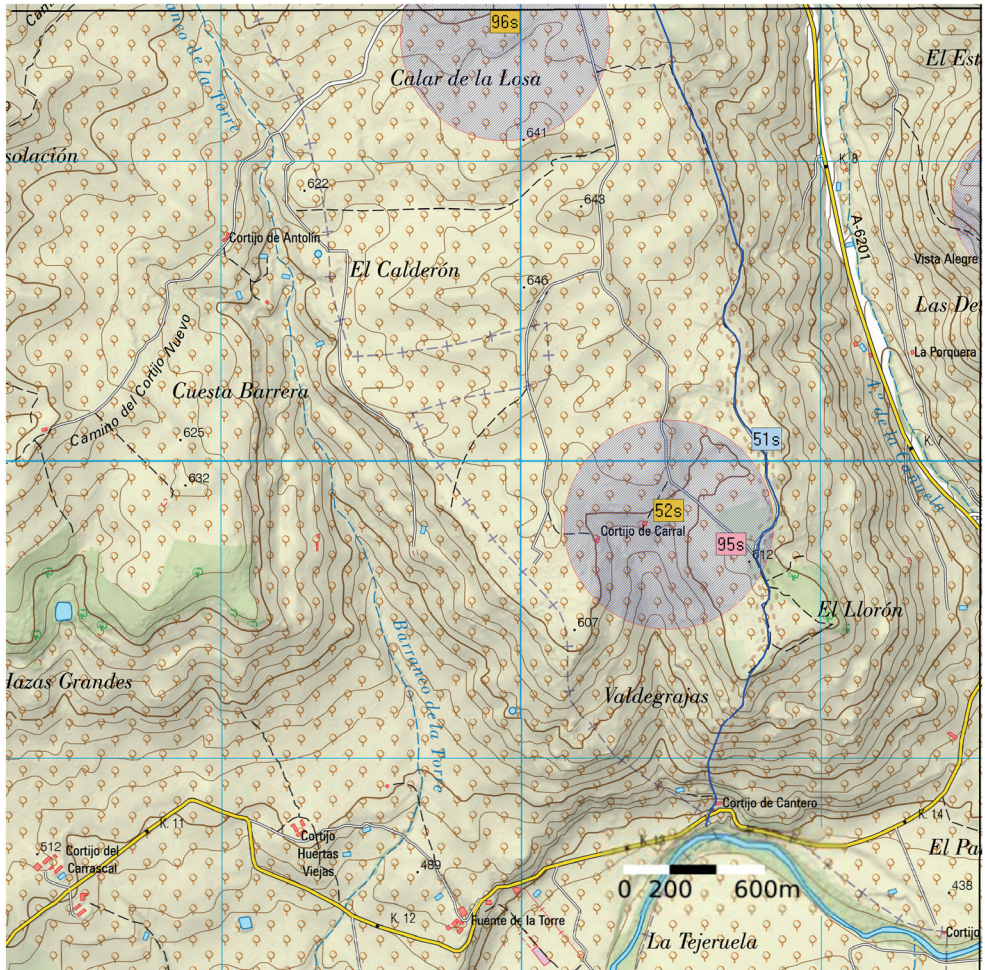

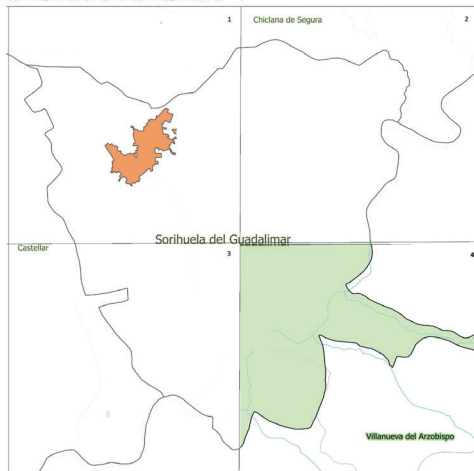
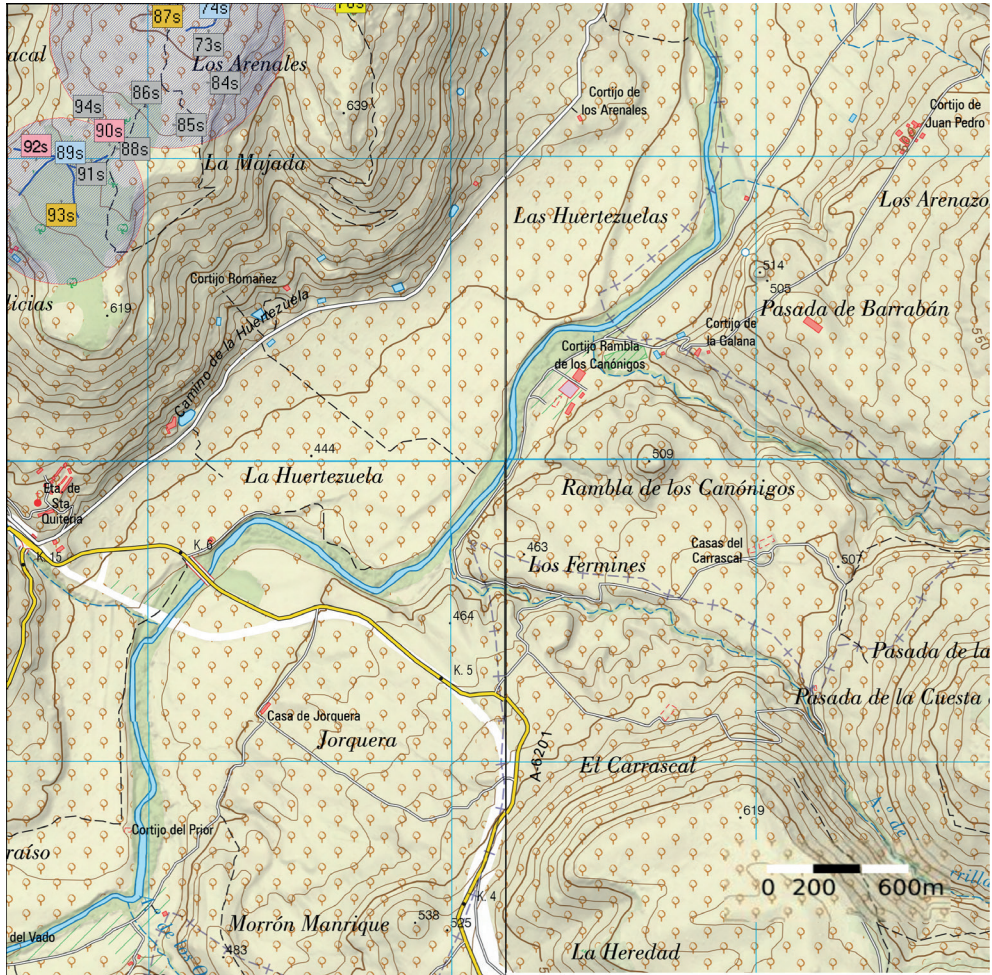



## 4

# SELECCIÓN DE CONSTRUCCIONES EN PIEDRA SECA EN SORIHUELA DEL GUADALIMAR



## IDENTIFICACIÓN DE LA CONSTRUCCIÓN DE PIEDRA SECA Nº 17s.

**Denominación:** Era de la Casa Nueva nº 17.

**Ubicación:**

**Paraje:** Eras de la Casa Nueva o del Camino del Prado.

**Población:** Sorihuela del Guadalimar.

**Coordenadas:** UTM X: 495029 Y: 4231882 (datum ETRS89, huso 30).

**Altura:** 659 m.

**Uso actual:** Sin uso.

**Propiedad:** Desconocida.

**Conservación:** Deficiente.

**Medidas:**

**Superficie total:** 706 m<sup>2</sup>

**Forma:** Circular.

**Diámetro medio:** 30 m.

**Ruta de acceso:** Ubicada al sur del núcleo urbano de Sorihuela del Guadalimar, en el paraje del Camino del Prado o de la Casa Nueva.

**Materiales:** El pavimento está construido con cantos rodados calizos de tamaño semejante al puño.

**Descripción:** Era circular empedrada con cantos rodados, donde se trillaban los cereales recolectados en las tierras aledañas. Ubicada en los abiertos del municipio, siendo un lugar muy venteado por el aire y por lo tanto propicio para aventar los cereales. Tiene una albarrada al norte de 1,20 metros de altura máxima.

**Entorno:** Otras eras, parcelas de almendros, olivar y urbano.

**Elementos anexos:** Muros de piedra seca que sirven para peraltar y allanar la superficie de la era.

**Protección existente:** Carece de protección. El lugar está incluido en la categoría de suelo no urbanizable de carácter rural, según las Normas Subsidiarias del municipio aprobadas el 16 de diciembre de 1999, y en la adaptación parcial del Plan General de Ordenación Urbanística aprobado por el pleno municipal en sesión de 13 de febrero de 2012.

**Citas históricas:** De la era en concreto no existen. Abandonada desde los años 80 del siglo pasado.

**Fotografías:** 10/02/2023



Era de la Casa Nueva, nº 17 (Sorihuela del Guadalimar)







Era de la Casa Nueva, nº 17 (Sorihuela del Guadalimar)



## IDENTIFICACIÓN DE LA CONSTRUCCIÓN DE PIEDRA SECA Nº 28s.

**Denominación:** Era del Camino de Villacarrillo nº 7.

**Ubicación:**

**Paraje:** Eras del Camino de Villacarrillo.

**Población:** Sorihuela del Guadalimar.

**Coordenadas:** UTM X: 495398 Y: 4231841 (datum ETRS89, huso 30).

**Altura:** 653 m.

**Uso actual:** Sin uso.

**Propiedad:** Desconocida.

**Conservación:** Deficiente.

**Medidas:**

**Superficie total:** 804 m<sup>2</sup>

**Forma:** Circular.

**Diámetro medio:** 32 m.

**Ruta de acceso:** Ubicada al sur del núcleo urbano de Sorihuela, en el paraje del Camino del Prado o del Camino de Villacarrillo.

**Materiales:** El pavimento está construido con cantos rodados calizos de tamaño semejante al puño.

**Descripción:** Era circular empedrada con cantos rodados, donde se trillaban los cereales recolectados en las tierras alledañas. Ubicada en los abiertos del municipio, siendo un lugar muy venteado por el aire y por lo tanto propicio para aventar los cereales. Está cubierta de vegetación. Tiene en el borde un rebaje de la albarrada que se utilizaba como pesebre de las bestias. Junto a la era hay un hoyo que se utilizaba como estercolero para secar el estiércol antes de abonar el campo. El entorno es utilizado como escombrera.

**Entorno:** Otras eras, almendros, olivar y urbano.

**Elementos anexos:** Muros de piedra seca que sirven para peraltar y allanar la superficie de la era.

**Protección existente:** Carece de protección. El lugar está incluido en la categoría de suelo no urbanizable de carácter rural, según las Normas Subsidiarias del municipio aprobadas el 16 de diciembre de 1999, y en la adaptación parcial del Plan General de Ordenación Urbanística aprobado por el pleno municipal en sesión de 13 de febrero de 2012.

**Citas históricas:** De la era en concreto no existen. Abandonada desde los años 80 del siglo pasado.



Fotografías: 10/02/2023.



Era del Camino de Villacarrillo, nº 7 (Sorihuela del Guadalimar)



Pesebres de la era del Camino de Villacarrillo n1 7 (Sorihuela del Guadalimar)





Era del Camino de Villacarrillo, nº 7 (Sorihuela del Guadalimar)



## IDENTIFICACIÓN DE LA CONSTRUCCIÓN DE PIEDRA SECA Nº 32s.

**Denominación:** Era de las Canteras del Agua nº 3.

**Ubicación:**

**Paraje:** Canteras del Agua.

**Población:** Sorihuela del Guadalimar.

**Coordenadas:** UTM X: 495170 Y: 4232662 (datum ETRS89, huso 30).

**Altura:** 678 m.

**Uso actual:** Sin uso.

**Propiedad:** Desconocida.

**Conservación:** Deficiente.

**Medidas:**

**Superficie total:** 804 m<sup>2</sup>

**Forma:** Circular.

**Diámetro medio:** 32 m.

**Ruta de acceso:** Ubicada al noroeste del núcleo urbano de Sorihuela del Guadalimar, en su parte más alta, donde se encuentran dos canteras de piedra, conocidas como de los Turros y de los Verdejos.

**Materiales:** El pavimento está construido con cantos rodados calizos de tamaño semejante al puño.

**Descripción:** Era circular empedrada con cantos rodados, donde se trillaban los cereales recolectados en las tierras aledañas, lugar muy venteado por el aire y por lo tanto propicio para aventar los cereales. Está cubierta de vegetación herbácea en parte. Tiene una albarrada de 2 m. de altura máxima sur, y una albarrada en alto al norte.

**Entorno:** Otras eras, canteras de piedra, vallas de piedra seca, almendros, olivar y urbano.

**Elementos anexos:** Muros de piedra seca que sirven para peraltar y allanar la superficie de la era.

**Protección existente:** Carece de protección. El lugar está incluido en la categoría de suelo no urbanizable de carácter rural, según las Normas Subsidiarias del municipio aprobadas el 16 de diciembre de 1999, y en la adaptación parcial del Plan General de Ordenación Urbanística aprobado por el pleno municipal en sesión de 13 de febrero de 2012.

**Citas históricas:** De la era en concreto no se conocen. Abandonada desde los años 80 del siglo pasado.



Fotografias: 10/02/2023



Era de las Canteras del Agua, nº 3 (Sorihuela del Guadalimar)







Era de las Canteras del Agua, nº 3 (Sorihuela del Guadalimar)



## IDENTIFICACIÓN DE LA CONSTRUCCIÓN DE PIEDRA SECA Nº 33s.

**Denominación:** Era de las Canteras del Agua nº 4.

**Ubicación:**

**Paraje:** Canteras del Agua.

**Población:** Sorihuela del Guadalimar.

**Coordenadas:** UTM X: 495191 Y: 4232634 (datum ETRS89, huso 30).

**Altura:** 676 m.

**Uso actual:** Sin uso.

**Propiedad:** Desconocida.

**Conservación:** Deficiente.

**Medidas:**

**Superficie total:** 490 m<sup>2</sup>

**Forma:** Circular.

**Diámetro medio:** 25 m.

**Ruta de acceso:** Ubicada al noroeste del núcleo urbano de Sorihuela del Guadalimar, en su parte más alta, donde se encuentran dos canteras de piedra, conocidas como de los Turros y de los Verdejos.

**Materiales:** El pavimento está construido con cantos rodados calizos de tamaño semejante al puño.

**Descripción:** Era circular empedrada con cantos rodados, donde se trillaban los cereales recolectados en las tierras aledañas, lugar muy venteado por el aire y por lo tanto propicio para aventar los cereales. Está cubierta de vegetación herbácea en parte. Tiene una albarrada de 2 m. de altura máxima sur y este, y una albarrada en alto al norte.

**Entorno:** Otras eras, canteras de piedra, vallas de piedra seca, almendros, olivar y urbano.

**Elementos anexos:** Muros de piedra seca que sirven para peraltar y allanar la superficie de la era.

**Protección existente:** Carece de protección. El lugar está incluido en la categoría de suelo no urbanizable de carácter rural, según las Normas Subsidiarias del municipio aprobadas el 16 de diciembre de 1999, y en la adaptación parcial del Plan General de Ordenación Urbanística aprobado por el pleno municipal en sesión de 13 de febrero de 2012.

**Citas históricas:** De la era en concreto no se conocen. Abandonada desde los años 80 del siglo pasado.



Fotografías: 10/02/2023.



Era de las Canteras del Agua, nº 4 (Sorihuela del Guadalimar)







Era de las Canteras del Agua, nº 4 (Sorihuela del Guadalimar)



## IDENTIFICACIÓN DE LA CONSTRUCCIÓN DE PIEDRA SECA Nº 34s.

**Denominación:** Era de las Canteras del Agua nº 5.

**Ubicación:**

**Paraje:** Canteras del Agua.

**Población:** Sorihuela del Guadalimar.

**Coordenadas:** UTM X: 495204 Y: 4232621 (datum ETRS89, huso 30).

**Altura:** 674 m.

**Uso actual:** Sin uso.

**Propiedad:** Desconocida.

**Conservación:** Deficiente.

**Medidas:**

**Superficie total:** 380 m<sup>2</sup>

**Forma:** Circular.

**Diámetro medio:** 22 m.

**Ruta de acceso:** Ubicada al noroeste del núcleo urbano de Sorihuela del Guadalimar, en su parte más alta, donde se encuentran dos canteras de piedra, conocidas como de los Turros y de los Verdejos.

**Materiales:** El pavimento está construido con cantos rodados calizos de tamaño semejante al puño.

**Descripción:** Era circular empedrada con cantos rodados, donde se trillaban los cereales recolectados en las tierras aledañas, lugar muy venteado por el aire y por lo tanto propicio para aventar los cereales. Está cubierta de vegetación herbácea en parte. Tiene una albarrada de 1 m. de altura máxima sur y este. Albarrada en alto al oeste y norte.

**Entorno:** Otras eras, canteras de piedra, vallas de piedra seca, almendros, olivar y urbano.

**Elementos anexos:** Muros de piedra seca que sirven para peraltar y allanar la superficie de la era.

**Protección existente:** Carece de protección. El lugar está incluido en la categoría de suelo no urbanizable de carácter rural, según las Normas Subsidiarias del municipio aprobadas el 16 de diciembre de 1999, y en la adaptación parcial del Plan General de Ordenación Urbanística aprobado por el pleno municipal en sesión de 13 de febrero de 2012.

**Citas históricas:** De la era en concreto no se conocen. Abandonada desde los años 80 del siglo pasado.



Fotografías: 10/02/2023.



Era de las Canteras del Agua, nº 5 (Sorihuela del Guadalimar)







Era de las Canteras del Agua, nº 5 (Sorihuela del Guadalimar)





## IDENTIFICACIÓN DE LA CONSTRUCCIÓN DE PIEDRA SECA Nº 51s.

**Denominación:** Colada del Camino de Villacarrillo o Camino de Valdegrajas.

**Ubicación:**

**Población:** Sorihuela del Guadalimar.

**Coordenadas:** UTM, datum ETRS89, huso 30.

**Inicio:** Eras del camino del Prado, X: 495444 Y: 4231708.

**Final:** Río Guadalimar, X: 495622, Y: 4228758

**Altura s.n.m:** Inicio: 646 m. Final: 431 m.

**Uso actual:** Sin uso en gran parte del mismo, en otros tramos es carril local.

**Propiedad:** Pública. Comunidad Autónoma de Andalucía (vía pecuaria).

**Conservación:** Deficiente.

**Medidas:**

**Vallado del camino:** A ambos lados, con muros de piedra de 1,20 m. de altura y 1 m. de anchura media.

**Anchura del camino:** Variable, una media de seis metros, con algunas zonas de gran amplitud para el descanso del ganado.

**Longitud:** 3,2 km.

**Ruta de acceso:** Parte del paraje del Camino del Prado o de Villacarrillo hasta el paraje de Valdegrajas, junto al río Guadalimar.

**Materiales:** Las vallas del camino están construidas con mampuestos calizos. En algunos tramos hay una solera de pequeños cantos rodados.

**Descripción:** El camino comunica los accesos del núcleo urbano de Sorihuela del Guadalimar con el río Guadalimar. Según el inventario de las vías pecuarias de Andalucía es camino ganadero, tipo colada. El camino también era utilizado por los vecinos en el pasado para dirigirse a Villacarrillo y otras poblaciones de la Loma de Úbeda.

**Entorno:** Olivar, majanos.

**Elementos anexos:** Muros de piedra seca que servían para proteger los campos de cultivo de los ganados que transitaban por el camino.

**Protección existente:** El camino está protegido como colada de vía pecuaria. Así está recogido en las Normas Subsidiarias del municipio aprobadas el 16 de diciembre de 1999, y en la adaptación parcial del Plan General de Ordenación Urbanística aprobado por el pleno municipal en sesión de 13 de febrero de 2012.

**Citas históricas:** No conocidas.

Fotografias: 10/02/2023.



Tramo del camino de Valdegrajas (Sorihuela del Guadalimar)







Tramo del camino de Valdegrajas (Sorihuela del Guadalimar)







Tramo del camino de Valdegrajas (Sorihuela del Guadalimar)

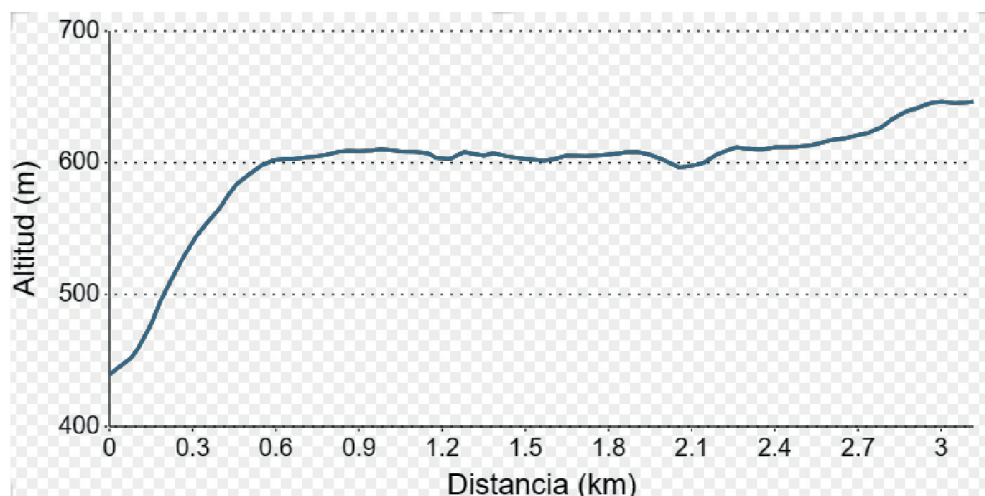

Perfil del camino de Valdegrajas (Sorihuela del Guadalimar)

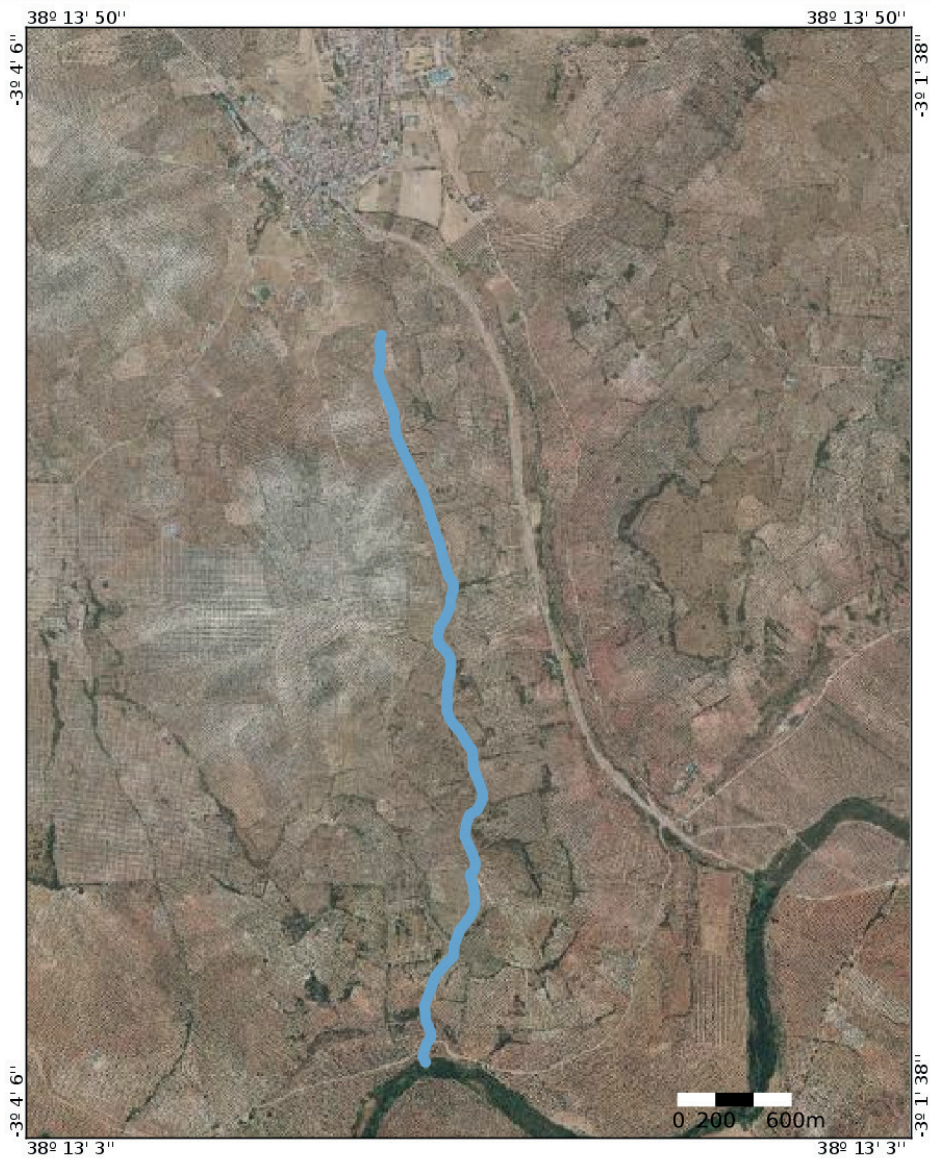

Camino de Valdegrajas (Sorihuela del Guadalimar)	16/2/2023
Camino pecuario vallado en piedra seca en casi todo su recorrido, que comunica el ejido Sur de la población con el río Guadalimar.	EPSG:3857 (WGS84)



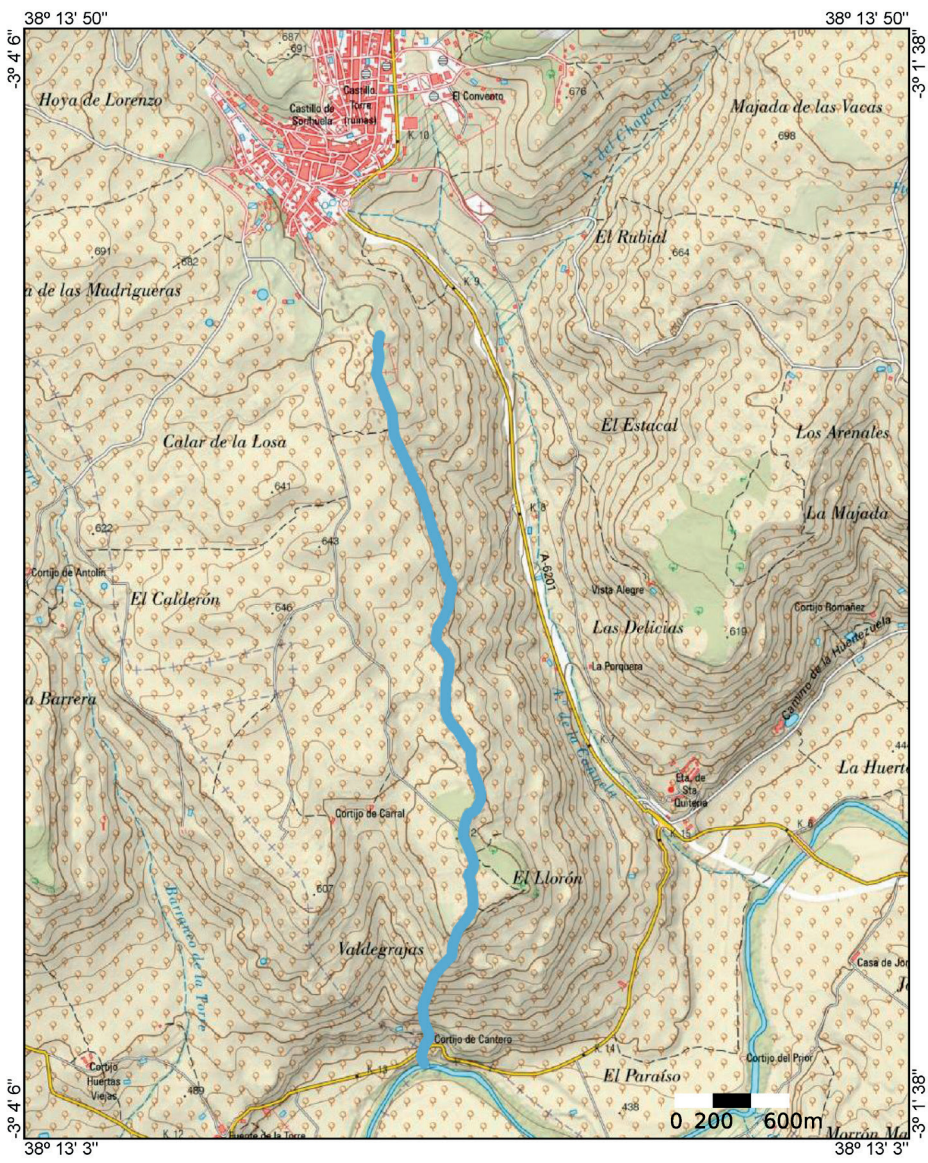

Camino de Valdeltasgrajas (Sorihuela del Guadalimar)	16/2/2023
Camino pecuario vallado en piedra seca en casi todo su recorrido, que comunica el ejido Sur de la población con el río Guadalimar.	EPSG:3857 (WGS84)



## IDENTIFICACIÓN DE LA CONSTRUCCIÓN DE PIEDRA SECA Nº 57s.

**Denominación:** Chozo del Calar Alto.

**Ubicación:**

**Paraje:** Calar Alto.

**Población:** Sorihuela del Guadalimar.

**Coordenadas:** UTM X: 497134 Y: 4234167 (datum ETRS89, huso 30).

**Altura:** 779 m.

**Uso actual:** Sin uso.

**Propiedad:** Desconocida.

**Conservación:** Muy deficiente.

**Medidas:**

**Superficie interior:** 5 m<sup>2</sup>.

**Forma:** Circular.

**Diámetro medio:** Aproximadamente 2,5 m.

**Ruta de acceso:** Desde la A-6201, al este del núcleo urbano de Sorihuela del Guadalimar, sale un carril asfaltado que lleva al paraje del Convento, tras recorrerlo durante 1,5 km. se toma un carril de tierra a la izquierda que sube al paraje del Calar Alto, tras unos 600 metros de subida. El chozo se encuentra en una parcela de cultivo abandonada, a la izquierda del carril, a unos 40 m.

**Materiales:** Está formado con mampuesto calizos de diferente tamaño.

**Descripción:** Chozo que en la actualidad está hundido. En el pasado debió tener una cubierta de piedra de falsa cúpula.

**Entorno:** Chaparros y olivos. Desde el lugar se divisan las sierras de Segura, Cazorra y Las Villas.

**Elementos anexos:** Numerosos majanos y cercas.

**Protección existente:** Carece de protección. El lugar está incluido en la categoría de suelo no urbanizable de carácter rural, según las Normas Subsidiarias del municipio aprobadas el 16 de diciembre de 1999, y en la adaptación parcial del Plan General de Ordenación Urbanística aprobado por el pleno municipal en sesión de 13 de febrero de 2012.

**Citas históricas:** No conocidas.

**Fotografías:** 01/03/2023.



Chozo del Calar Alto (Sorihuela del Guadalimar)





## IDENTIFICACIÓN DE LA CONSTRUCCIÓN DE PIEDRA SECA Nº 58s.

**Denominación:** Majanos y cercas de Calar Alto.

**Ubicación:**

**Paraje:** Calar Alto.

**Población:** Sorihuela del Guadalimar.

**Coordenadas:** En torno a: UTM X: 497285 Y: 4234218 (datum ETRS89, huso 30).

**Altura:** En torno a 780 m.

**Uso actual:** Sin uso.

**Propiedad:** Desconocida.

**Conservación:** Deficiente.

**Medidas:**

**Superficie total:** Unas 25 hectáreas.

**Forma:** Irregular.

**Ruta de acceso:** Desde la A-6201, al este del núcleo urbano de Sorihuela del Guadalimar, sale un carril asfaltado que lleva al paraje del Convento, tras recorrerlo durante 1,5 km., se toma un carril de tierra a la izquierda que sube al paraje del Calar Alto, al que se llega tras unos 900 metros de subida.

**Materiales:** Mampuestos calizos de diverso tamaño.

**Descripción:** Majanos y cercas de diferente tamaño que se extienden por el paraje de Calar Alto. En el lugar se encuentra el punto geodésico que marca la altura máxima del término (UTM X: 497359 Y: 4234338 (datum ETRS89, huso 30).

**Entorno:** Chaparros y olivos. Desde el lugar se divisan las sierras de Segura, Cazorla y Las Villas.

**Elementos anexos:** A veces, junto a los majanos se construyen chozos o chozas que, por lo general se encuentran semiderruidos.

**Protección existente:** Carece de protección. El lugar está incluido en la categoría de suelo no urbanizable de carácter rural, según las Normas Subsidiarias del municipio aprobadas el 16 de diciembre de 1999, y en la adaptación parcial del Plan General de Ordenación Urbanística aprobado por el pleno municipal en sesión de 13 de febrero de 2012.

**Citas históricas:** No se conocen.

**Fotografías:** 01/03/2023.



Majanos y cercas del Calar Alto (Sorihuela del Guadalimar)







**Majanos y cercas del Calar Alto (Sorihuela del Guadalimar)**



## IDENTIFICACIÓN DE LA CONSTRUCCIÓN DE PIEDRA SECA Nº 61s.

**Denominación:** Choza del Calar de Jiménez 1.

**Ubicación:**

**Paraje:** Calar de Jiménez.

**Población:** Sorihuela del Guadalimar.

**Coordenadas:** UTM X: 497638 Y: 4232880 (datum ETRS89, huso 30).

**Altura:** 717 m.

**Uso actual:** Sin uso.

**Propiedad:** Desconocida.

**Conservación:** Deficiente.

**Medidas:**

**Superficie interior:** 9,50 m<sup>2</sup>.

**Forma:** Círculo irregular.

**Diámetro medio:** 3,50 m.

**Altura del muro:** 2,50 m.

**Ruta de acceso:** Desde la A-6201, al este del núcleo urbano de Sorihuela del Guadalimar, sale un carril asfaltado que lleva al paraje del Convento, tras recorrerlo durante 3 km. se llega a la choza que se encuentra 35 m. a la derecha del camino.

**Materiales:** Está formado con mampuestos calizos de diferente tamaño.

**Descripción:** Choza que en el pasado debió tener cubierta vegetal. Alrededor de la choza hay apilamiento de piedras en anillo, a modo de majano. La puerta está orientada al este, de 0,70 m.

**Entorno:** Desde el lugar se divisan las sierras de Segura, Cazorla y Las Villas.

**Elementos anexos:** Numerosos majanos y cercas.

**Protección existente:** Carece de protección. El lugar está incluido en la categoría de suelo no urbanizable de carácter rural, según las Normas Subsidiarias del municipio aprobadas el 16 de diciembre de 1999, y en la adaptación parcial del Plan General de Ordenación Urbanística aprobado por el pleno municipal en sesión de 13 de febrero de 2012.

**Citas históricas:** No conocidas.

**Fotografías:** 01/03/2023.





Choza del Calar de Jiménez (Sorihuela del Guadalimar)







Choza del Calar de Jiménez (Sorihuela del Guadalimar)





## IDENTIFICACIÓN DE LA CONSTRUCCIÓN DE PIEDRA SECA Nº 62s.

**Denominación:** Majanos y cercas del Calar de Jiménez.

**Ubicación:**

**Paraje:** Calar de Jiménez.

**Población:** Sorihuela del Guadalimar.

**Coordenadas:** En torno a: UTM X: 497461 Y: 4232701 (datum ETRS89, huso 30).

**Altura:** En torno a 710 m.

**Uso actual:** Sin uso.

**Propiedad:** Desconocida.

**Conservación:** Deficiente.

**Medidas:**

**Superficie total:** Unas 25 hectáreas.

**Forma:** Irregular.

**Ruta de acceso:** Desde la A-6201, al este del núcleo urbano de Sorihuela del Guadalimar, sale un carril asfaltado que lleva al paraje del Convento, tras recorrerlo durante 3 km. se llega a los majanos, que se ubican en las parcelas de alrededor.

**Materiales:** Mampuestos calizos de diverso tamaño.

**Descripción:** Majanos y cercas de diferente tamaño que se extienden por el paraje del Calar de Jiménez.

**Entorno:** Olivar. Desde el lugar se divisan las sierras de Segura, Cazorla y Las Villas.

**Elementos anexos:** Se ubica una choza y un chozo conocidos, aunque podría haber otras construcciones de este tipo en algún majano. Se incluye también un camino con cercas de piedra seca.

**Protección existente:** Carece de protección. El lugar está incluido en la categoría de suelo no urbanizable de carácter rural, según las Normas Subsidiarias del municipio aprobadas el 16 de diciembre de 1999, y en la adaptación parcial del Plan General de Ordenación Urbanística aprobado por el pleno municipal en sesión de 13 de febrero de 2012.

**Citas históricas:** No se conocen.

**Fotografías:** 01/03/2023.



Majanos y cercas del Calar de Jiménez (Sorihuela del Guadalimar)





## IDENTIFICACIÓN DE LA CONSTRUCCIÓN DE PIEDRA SECA Nº 64s.

**Denominación:** Chozo del Calar de Jiménez.

**Ubicación:**

**Paraje:** Calar de Jiménez.

**Población:** Sorihuela del Guadalimar.

**Coordenadas:** UTM X: 497140 Y: 4232754 (datum ETRS89, huso 30).

**Altura:** 706 m.

**Uso actual:** Sin uso.

**Propiedad:** Desconocida

**Conservación:** Muy deficiente.

**Medidas:**

**Superficie interior:** 1,75 m<sup>2</sup>. **Superficie exterior:** 12,50 m<sup>2</sup>.

**Forma:** Círculo irregular.

**Diámetro medio interior:** 1,50 m. **Diámetro medio exterior:** 4 m.

**Altura del muro:** 2,50 m.

**Ruta de acceso:** Desde la A-6201, al este del núcleo urbano de Sorihuela del Guadalimar, sale un carril asfaltado que lleva al paraje del Convento, tras recorrerlo durante 3 km. se deja el coche y hay que andar unos 500 metros a la derecha del carril.

**Materiales:** Está formado con mampuestos calizos de diferente tamaño.

**Descripción:** Chozo que en el pasado debió tener cubierta de falsa cúpula, que hoy día está derruida. La puerta está orientada al este, de 0,70 m.

**Entorno:** Desde el lugar se divisan las sierras de Segura, Cazorla y Las Villas.

**Elementos anexos:** Numerosos majanos, un camino cercado con vallas y otras cercas.

**Protección existente:** Carece de protección. El lugar está incluido en la categoría de suelo no urbanizable de carácter rural, según las Normas Subsidiarias del municipio aprobadas el 16 de diciembre de 1999, y en la adaptación parcial del Plan General de Ordenación Urbanística aprobado por el pleno municipal en sesión de 13 de febrero de 2012.

**Citas históricas:** No conocidas.

**Fotografías:** 01/03/2023.



Chozo del Calar de Jiménez (Sorihuela del Guadalimar)







Chozo del Calar de Jiménez (Sorihuela del Guadalimar)



## IDENTIFICACIÓN DE LA CONSTRUCCIÓN DE PIEDRA SECA Nº 66s.

**Denominación:** Chozo Rimoro.

**Ubicación:**

**Paraje:** Cortijo de Romáñez.

**Población:** Sorihuela del Guadalimar.

**Coordenadas:** UTM X: 497576 Y: 4232087 (datum ETRS89, huso 30).

**Altura s.n.m.:** 674 m.

**Uso actual:** Sin uso.

**Propiedad:** Desconocida.

**Conservación:** Muy deficiente.

**Medidas:**

**Superficie interior:** 2 m<sup>2</sup>.

**Forma:** Rectángulo (2 m. de fondo por 1 m. de ancho).

**Altura:** 1,70 m.

**Ruta de acceso:** Desde la A-6201, al este del núcleo urbano de Sorihuela del Guadalimar, sale un carril asfaltado que lleva al paraje del Convento, tras recorrerlo durante 3,8 km. se llega al chozo, que está junto al camino, a la derecha.

**Materiales:** Está formado con mampuestos calizos de diferente tamaño.

**Descripción:** Chozo que en el pasado debió tener cubierta de falsa cúpula, que hoy día está derruida. Alrededor del chozo hay apilamiento de piedras en anillo, a modo de majano. La puerta está orientada al este, de 0,70 m.

**Entorno:** Desde el lugar se divisan las sierras de Segura, Cazorla y Las Villas.

**Elementos anexos:** Numerosos majanos, un camino cercado con vallas y otras cercas.

**Protección existente:** Carece de protección. El lugar está incluido en la categoría de suelo no urbanizable de carácter rural, según las Normas Subsidiarias del municipio aprobadas el 16 de diciembre de 1999, y en la adaptación parcial del Plan General de Ordenación Urbanística aprobado por el pleno municipal en sesión de 13 de febrero de 2012.

**Citas históricas:** No conocidas.

**Fotografías:** 01/03/2023.



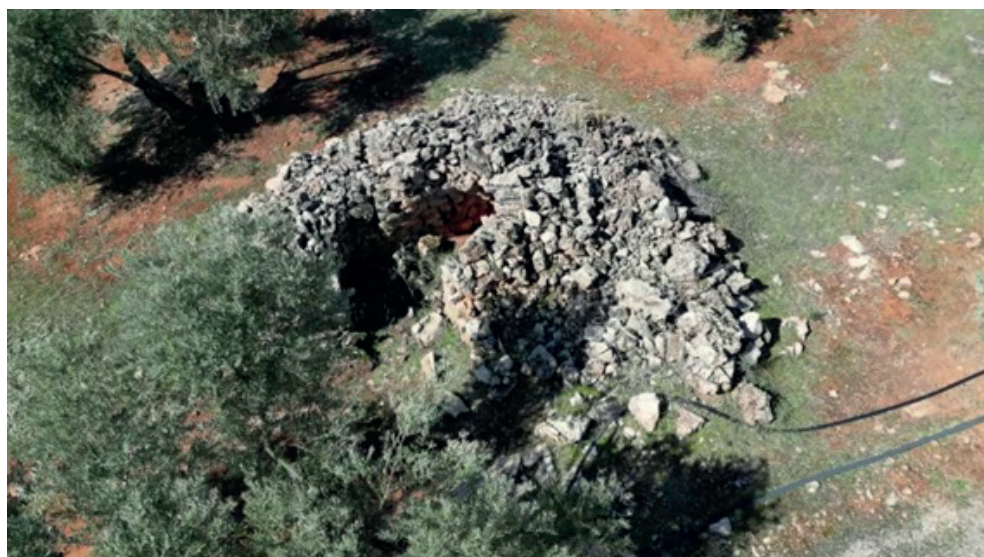

Chozo Rimoro (Sorihuela del Guadalimar)







Chozo Rimoro (Sorihuela del Guadalimar)





## IDENTIFICACIÓN DE LA CONSTRUCCIÓN DE PIEDRA SECA Nº 67s.

**Denominación:** Camino de la Zarza – Cuesta del Prior.

**Ubicación:**

**Población:** Sorihuela del Guadalimar.

**Coordenadas:** UTM, datum ETRS89, huso 30.

Inicio: X: 497567 Y: 4232146

Final: X: 496610, Y: 4232182

**Altura s.n.m:** Inicio: 669 m. Final: 652 m.

**Uso actual:** Sin uso.

**Propiedad:** Desconocida.

**Conservación:** Deficiente.

**Medidas:**

**Vallado del camino:** A ambos lados, con muros de piedra de 1,20 m. de altura y 1 m. de anchura medias.

**Anchura del camino:** Variable, una media de cuatro metros.

**Longitud:** 1000 m.

**Ruta de acceso:** Desde la A-6201, al este del núcleo urbano de Sorihuela del Guadalimar, sale un carril asfaltado que lleva al paraje del Convento, tras recorrerlo durante 3,850 km., junto al cruce de un carril, comienza el camino de la Zarza, a la derecha.

**Materiales:** Las vallas del camino están construidas con mampuestos calizos. En algunos tramos hay una solera de pequeños cantos rodados.

**Descripción:** El camino tiene vallas de piedra seca a ambos lados. Protegía las parcelas de cultivo del paso de ganado.

**Entorno:** Olivar y alguna parcela baldía.

**Elementos anexos:** Muros de piedra seca que servían para proteger los campos de cultivo de los ganados que transitaban por el camino, majanos, chozo.

**Protección existente:** El camino está protegido como colada de vía pecuaria. Así está recogido en las Normas Subsidiarias del municipio aprobadas el 16 de diciembre de 1999, y en la adaptación parcial del Plan General de Ordenación Urbanística aprobado por el pleno municipal en sesión de 13 de febrero de 2012.

**Citas históricas:** No conocidas.

**Fotografías:** 01/03/2023.



Tramo del camino de la Zarza (Sorihuela del Guadalimar)





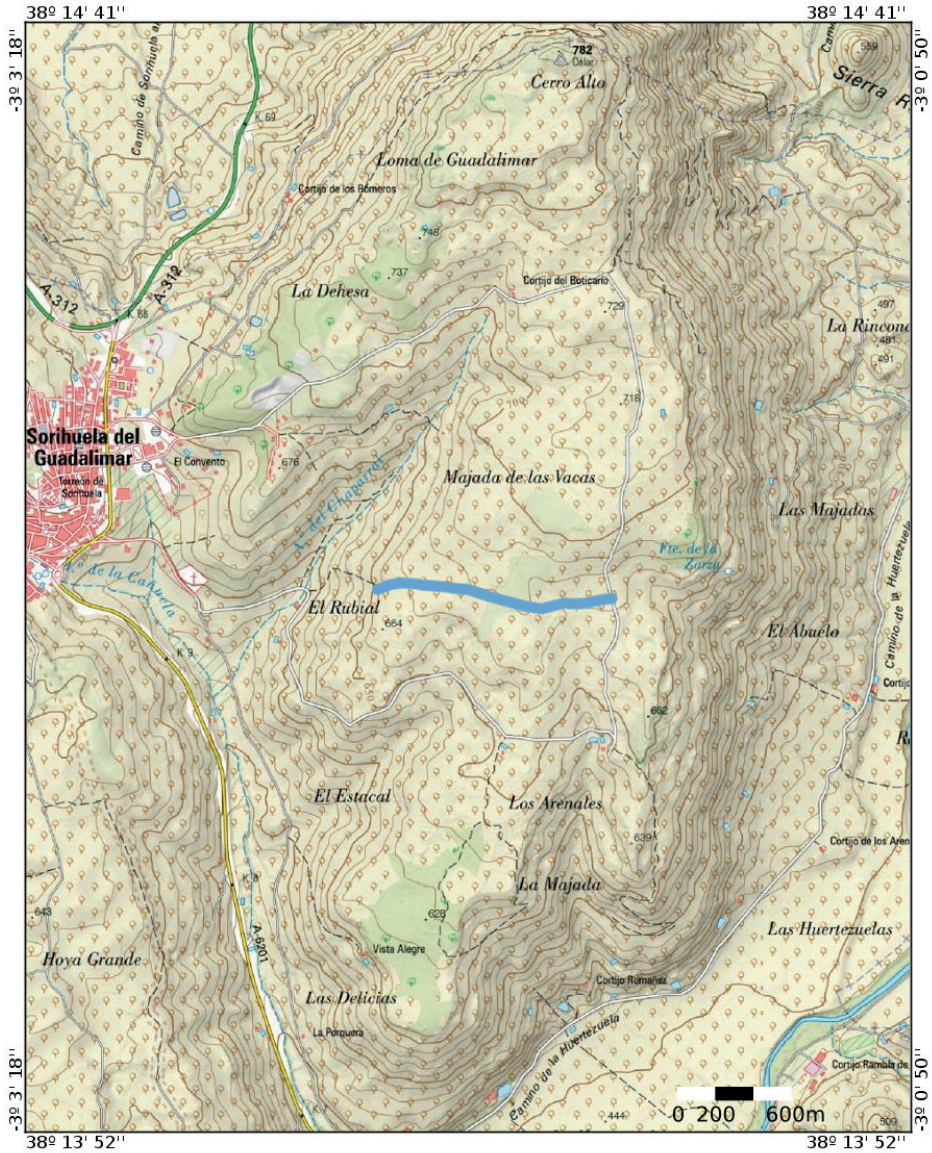

Camino de la Zarza (Sorihuela del Guadalimar)	12/4/2023
Camino con vallado de piedra seca a ambos lados	EPSG:3857 (WGS84)



Camino de la Zarza (Sorihuela del Guadalimar)	12/4/2023
Camino con vallado de piedra seca a ambos lados	EPSG:3857 (WGS84)



## IDENTIFICACIÓN DE LA CONSTRUCCIÓN DE PIEDRA SECA Nº 72s.

**Denominación:** Corral del Cortijo de Romáñez.

**Ubicación:**

**Paraje:** Cortijo de Romáñez.

**Población:** Sorihuela del Guadalimar.

**Coordenadas:** UTM X: 497643 Y: 4231592 (datum ETRS89, huso 30).

**Altura s.n.m.:** 657 m.

**Uso actual:** Sin uso.

**Propiedad:** Desconocida.

**Conservación:** Deficiente.

**Medidas:**

**Superficie interior:** 90 m<sup>2</sup>.

**Forma:** Rectángulo (9 m. por 10 m.).

**Altura valla:** 1,20 m. **Anchura valla:** 0,75 m.

**Ruta de acceso:** Desde la A-6201, al este del núcleo urbano de Sorihuela del Guadalimar, sale un carril asfaltado que lleva al paraje del Convento, tras recorrerlo durante 5 km., antes de llegar al cortijo, hay un carril a la izquierda. El corral se encuentra a los 60 m., junto al carril, a la izquierda.

**Materiales:** Está formado con mampuestos calizos de diferente tamaño.

**Descripción:** El corral tiene forma rectangular, en pendiente, con puerta de entrada al sur, en la zona inferior del corral. La valla se encuentra semiderruida en algunas zonas.

**Entorno:** El entorno más cercano es de monte de chaparros, cercano al olivar.

**Elementos anexos:** Algunos majanos, cercas y una calera.

**Protección existente:** Carece de protección. El lugar está incluido en la categoría de suelo no urbanizable de carácter rural, según las Normas Subsidiarias del municipio aprobadas el 16 de diciembre de 1999, y en la adaptación parcial del Plan General de Ordenación Urbanística aprobado por el pleno municipal en sesión de 13 de febrero de 2012.

**Citas históricas:** No conocidas.

**Fotografías:** 01/03/2023.



Corral del Cortijo de Romáñez (Soriuela del Guadalimar)







Corral del Cortijo de Romáñez (Sorihuela del Guadalimar)



## IDENTIFICACIÓN DE LA CONSTRUCCIÓN DE PIEDRA SECA Nº 73s.

**Denominación:** Chozo de Pitiminí.

**Ubicación:**

**Paraje:** Corral de Maitella.

**Población:** Sorihuela del Guadalimar.

**Coordenadas:** UTM X: 497200 Y: 4231422 (datum ETRS89, huso 30).

**Altura s.n.m.:** 652 m.

**Uso actual:** Sin uso.

**Propiedad:** Desconocida.

**Conservación:** Buena.

**Medidas:**

**Superficie interior:** 4 m<sup>2</sup>. **Superficie exterior:** 20 m<sup>2</sup>.

**Forma:** Elipsoide (exterior 4 m. por 5 m.).

**Altura interior:** 2 m. **Altura exterior:** 2,5 m.

**Ruta de acceso:** Desde la A-6201, al este del núcleo urbano de Sorihuela del Guadalimar, sale un carril asfaltado a la derecha, a unos 150 m. de la rotonda de entrada al pueblo procedente de Villanueva del Arzobispo. Tras recorrerlo 2,750 m. se deja el coche. El chozo se encuentra 150 m. a la derecha del carril.

**Materiales:** Está formado con mampuesto calizos de diferente tamaño.

**Descripción:** El chozo tiene forma elipsoide, con cubierta de piedra de falsa cúpula, cerrada en su vértice por una losa. La cúpula exterior está cubierta con tierra y grava para impermeabilizarla. Presenta un alero de losas en el perímetro exterior de la cubierta. La puerta de entrada está adintelada por una gran losa. La puerta está orientada al este, de 1,70 m. de altura por 0,70 m. de anchura. A ambos lados de la puerta hay unos poyatos de piedra, más extenso el de la derecha. Actualmente (2023) es propiedad de Luis García Toro.

**Entorno:** Olivar.

**Elementos anexos:** Muchos majanos y cercas. Restos de un antiguo camino abandonado cercado por vallas a ambos lados.

**Protección existente:** Carece de protección. El lugar está incluido en la categoría de suelo no urbanizable de carácter rural, según las Normas Subsidiarias del municipio aprobadas el 16 de diciembre de 1999, y en la adaptación parcial del Plan General de Ordenación Urbanística aprobado por el pleno municipal en sesión de 13 de febrero de 2012.

**Citas históricas:** No conocidas.



**Observaciones:** Actualmente (2023) es propiedad de Luis García Toro.

**Fotografías:** 01/03/2023-



**Chozo de Pitiminí (Sorihuela del Guadalimar)**







Chozo de Pitiminí (Sorihuela del Guadalimar)







Chozo de Pitiminí (Sorihuela del Guadalimar)



## IDENTIFICACIÓN DE LA CONSTRUCCIÓN DE PIEDRA SECA Nº 78s.

**Denominación:** Camino de la Fuente de la Higuera.

**Ubicación:**

**Paraje:** Fuente de la Higuera.

**Población:** Sorihuela del Guadalimar.

**Coordenadas:** UTM (datum ETRS89, huso 30).

**Inicio camino:** X: 494979 Y: 4233219.

**Final camino:** X: 494292 Y: 4233480.

**Altura inicio:** 699 m. **Altura final:** 704 m.

**Uso actual:** Parte como carril y parte sin uso.

**Propiedad:** Desconocida.

**Conservación:** Deficiente.

**Medidas:**

**Longitud:** 42 m<sup>2</sup>

**Anchura media:** 1.200 m.

**Ruta de acceso:** Se sale del pueblo por el norte, por la calle Lope de Vega. Hay un carril a la izquierda. Tras recorrerlo 100 metros, se toma un sendero de subida a la izquierda. A unos 200 metros, en una parcela abandonada con majanos sale el camino de la Fuente de la Higuera.

**Materiales:** Vallas construidas con mampuestos de diferentes tamaños recogidos del entorno.

**Descripción:** Camino vallado a ambos lados de anchura media de 10 metros. Las vallas se encuentran en algunos tramos semiderruidas, su altura media sería de 1,20 m. por 1 m. de anchura, aunque varía mucho según el trazado. A veces, las vallas están formadas por majanos lineales. A lo largo del camino hay anchuras considerables, descansaderos de ganado. En su mayor parte el camino está sin uso. Al final del camino, al norte, es utilizado, en parte, como carril.

**Entorno:** Olivar. En gran parte del camino se ofrecen extraordinarias vistas de Chiclana de Segura y su término.

**Elementos anexos:** Al final del camino hay una casa arruinada, una alberca y en las proximidades cercas y majanos de piedra seca.

**Protección existente:** Carece de protección. El lugar está incluido en la categoría de suelo no urbanizable de carácter rural, según las Normas Subsidiarias del municipio aprobadas el 16 de diciembre de 1999, y en la adaptación parcial del Plan General de Ordenación Urbanística aprobado por el pleno municipal en sesión de 13 de febrero de 2012.



**Citas históricas:** No conocidas.

**Fotografías:** 01/03/2023.



**Camino de la Fuente de la Higuera (Sorihuela del Guadalimar)**







Camino de la Fuente de la Higuera (Sorihuela del Guadalimar)





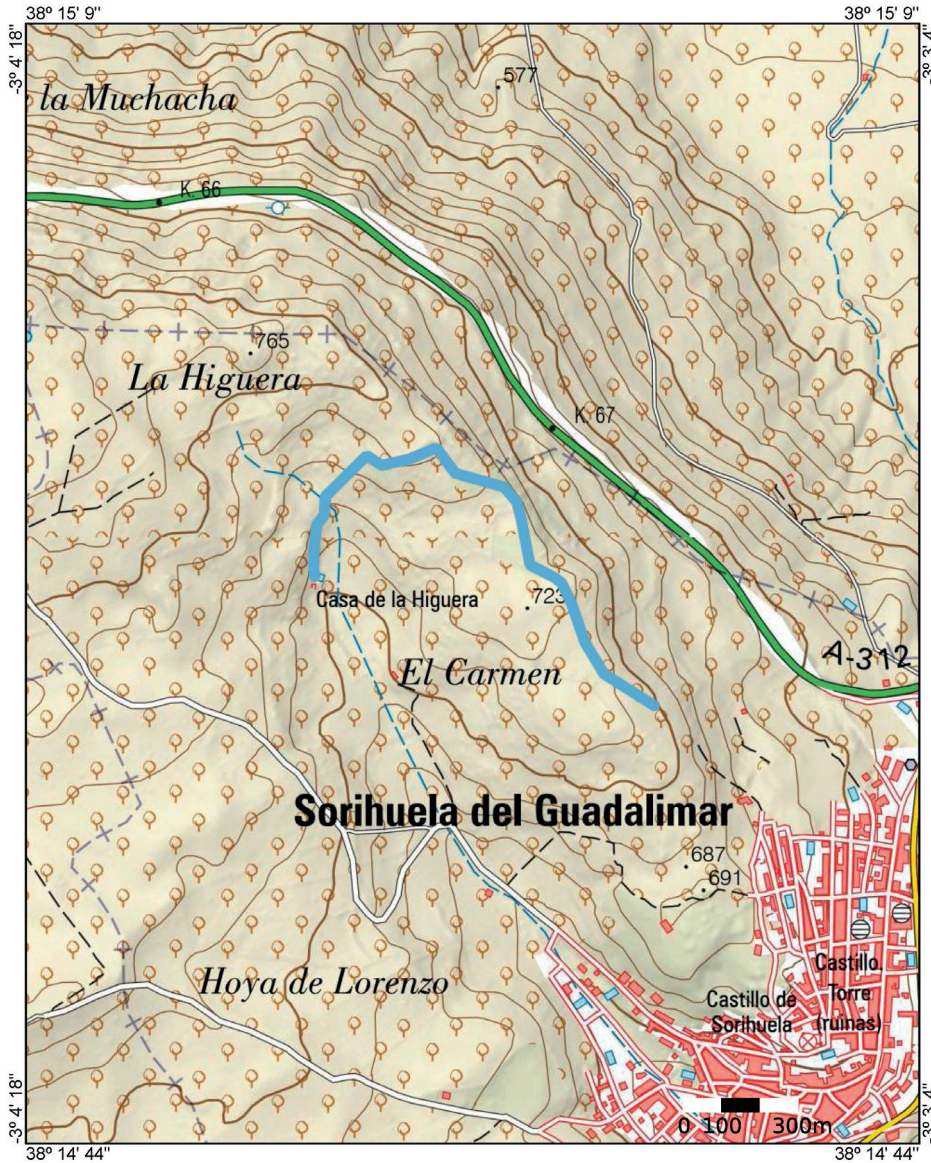

Camino de la Fuente de la Higuera	5/3/2023
Camino ganadero, vallado en su mayor parte	EPSG:3857 (WGS84)



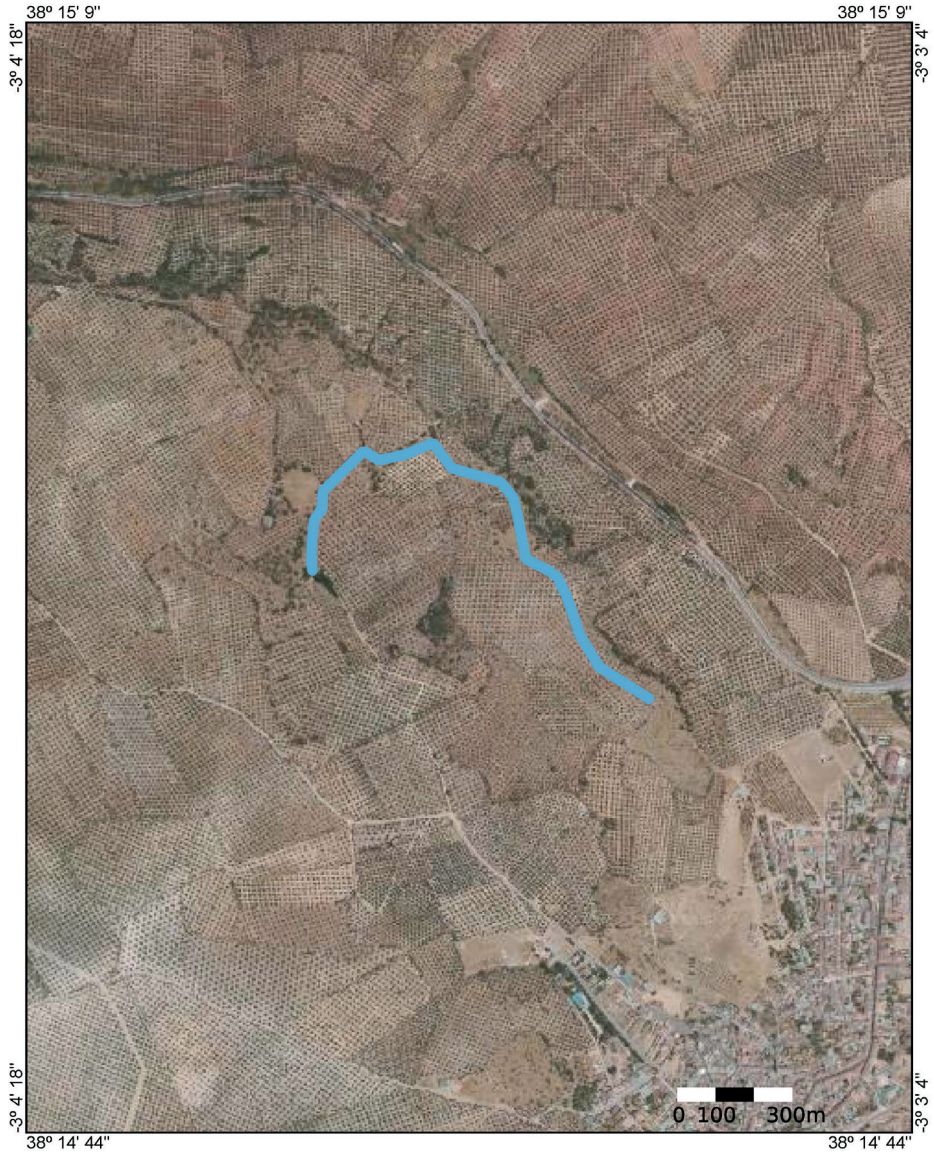

Camino de la Fuente de la Higuera	5/3/2023
Camino ganadero, vallado en su mayor parte	EPSG:3857 (WGS84)



## IDENTIFICACIÓN DE LA CONSTRUCCIÓN DE PIEDRA SECA Nº 84s.

**Denominación:** Chozo del Pillín.

**Ubicación:**

**Paraje:** Corral de Maitella.

**Población:** Sorihuela del Guadalimar.

**Coordenadas:** UTM X: 497196 Y: 4231249 (datum ETRS89, huso 30).

**Altura s.n.m.:** 645 m.

**Uso actual:** Sin uso

**Propiedad:** Desconocida

**Conservación:** Buena.

**Medidas:**

**Superficie interior:** 5 m<sup>2</sup>. **Superficie exterior:** 80 m<sup>2</sup>.

**Forma:** Circular.

**Diámetro exterior:** 10 m. **Diámetro interior:** 2,5 m.

**Ruta de acceso:** Desde la A-6201, al este del núcleo urbano de Sorihuela del Guadalimar, sale un carril asfaltado a la derecha, a unos 150 m. de la rotonda de entrada al pueblo procedente de Villanueva del Arzobispo. Tras recorrerlo 2.750 m. se deja el coche. El chozo se encuentra 300 m. a la derecha del carril.

**Materiales:** Está formado con mampuestos calizos de diferentes tamaños.

**Descripción:** El chozo tiene forma circular, con cubierta de piedra de falsa cúpula, con un orificio en su vértice. La cúpula exterior está cubierta con tierra y grava para su impermeabilización. Presenta en el perímetro exterior un contrafuerte de mampuestos de diferente altura. La puerta de entrada está adintelada por una gran losa y orientada al este, de 1,70 m de altura por 0,70 m de anchura. En el interior hay grabada una fecha: 1943.

**Entorno:** Olivar.

**Elementos anexos:** Majanos, chozos y cercas.

**Protección existente:** Carece de protección. El lugar está incluido en la categoría de suelo no urbanizable de carácter rural, según las Normas Subsidiarias del municipio aprobadas el 16 de diciembre de 1999, y en la adaptación parcial del Plan General de Ordenación Urbanística aprobado por el pleno municipal en sesión de 13 de febrero de 2012.

**Citas históricas:** No conocidas.

**Fotografías:** 03/03/2023.



Chozo del Pillín (Sorihuela del Guadalimar)







Chozo del Pillín (Sorihuela del Guadalimar)





Chozo del Pillín (Sorihuela del Guadalimar)





## IDENTIFICACIÓN DE LA CONSTRUCCIÓN DE PIEDRA SECA Nº 86s.

**Denominación:** Chozo de Juanico Caleras.

**Ubicación:**

**Paraje:** Corral de Maitella.

**Población:** Sorihuela del Guadalimar.

**Coordenadas:** UTM X: 496995 Y: 4231169 (datum ETRS89, huso 30).

**Altura s.n.m.:** 643 m.

**Uso actual:** Sin uso.

**Propiedad:** Desconocida,

**Conservación:** Muy Deficiente.

**Medidas:**

**Superficie interior:** 3 m<sup>2</sup>. **Superficie exterior:** 80 m<sup>2</sup>.

**Forma:** Elipsoide (2,5 m por 1,5 m).

**Diámetro exterior:** 10 m. **Diámetro interior:** 2,5 m.

**Ruta de acceso:** Desde la A-6201, al este del núcleo urbano de Sorihuela del Guadalimar, sale un carril asfaltado a la derecha, a unos 150 m de la rotonda de entrada al pueblo procedente de Villanueva del Arzobispo. Tras recorrer 2.750 m, del mismo, se deja el coche. El chozo se encuentra a 450 m a la derecha del carril.

**Materiales:** Está formado con mampuestos calizos de diferentes tamaños.

**Descripción:** El chozo está muy deteriorado, con cubierta de piedra de falsa cúpula derruida en gran parte. Tiene una gran amplitud de muro, a manera de majano. La puerta de entrada está orientada al este, de un metro de anchura.

**Entorno:** Olivar.

**Elementos anexos:** Majanos, chozos y cercas.

**Protección existente:** Carece de protección. El lugar está incluido en la categoría de suelo no urbanizable de carácter rural, según las Normas Subsidiarias del municipio aprobadas el 16 de diciembre de 1999, y en la adaptación parcial del Plan General de Ordenación Urbanística aprobado por el pleno municipal en sesión de 13 de febrero de 2012.

**Citas históricas:** No conocidas.

**Fotografías:** 03/03/2023.



Chozo de Juanico Caleras (Sorihuela del Guadalimar)

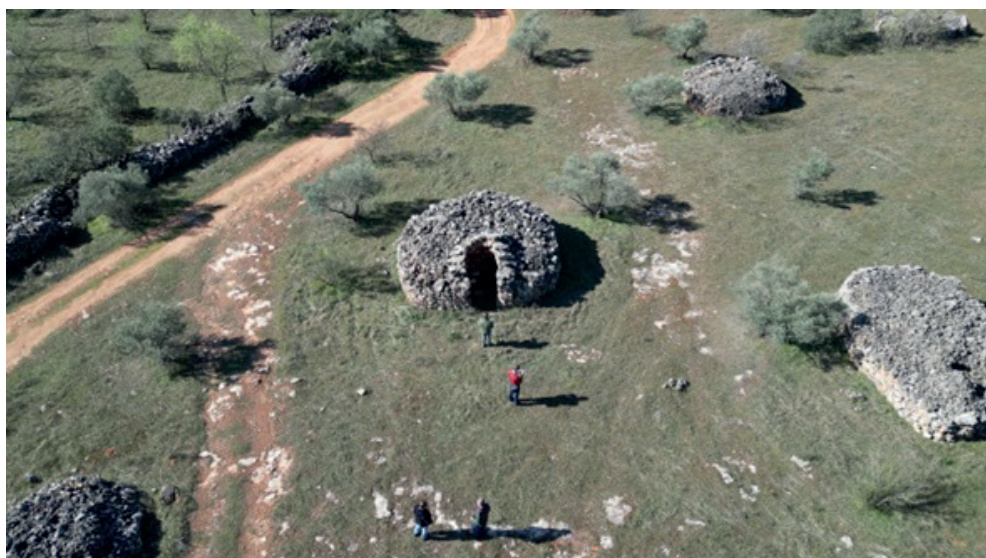





Chozo de Juanico Caleras (Sorihuela del Guadalimar)



## IDENTIFICACIÓN DE LA CONSTRUCCIÓN DE PIEDRA SECA Nº 88s.

**Denominación:** Chozo de la Cerca.

**Ubicación:**

**Paraje:** Calar de Vista Alegre.

**Población:** Sorihuela del Guadalimar.

**Coordenadas:** UTM X: 496900 Y: 4231032 (datum ETRS89, huso 30).

**Altura s.n.m.:** 637 m.

**Uso actual:** Sin uso.

**Propiedad:** Desconocida.

**Conservación:** Buena.

**Medidas:**

**Altura interior:** 2,10 m.

**Superficie interior:** 1,75 m<sup>2</sup>.

**Forma:** Círculo irregular. **Diámetro interior:** 1,50 m.

**Ruta de acceso:** Desde la A-6201, al este del núcleo urbano de Sorihuela del Guadalimar, sale un carril asfaltado a la derecha, a unos 150 m de la rotonda de entrada al pueblo procedente de Villanueva del Arzobispo. Tras recorrer 2.750 m del mismo, se deja el coche. El chozo se encuentra a 600 m a la derecha del carril.

**Materiales:** Está formado con mampuestos calizos de diferentes tamaños.

**Descripción:** El chozo tiene una cubierta de piedra de falsa con tierra y grava en el exterior para su impermeabilización. Está adosado a una cerca. La puerta de entrada, adintelada con una losa, está orientada al este, de 1,50 m de altura y 0,60 de anchura.

**Entorno:** Olivar.

**Elementos anexos:** Majanos, chozos, chozas y cercas.

**Protección existente:** Carece de protección. El lugar está incluido en la categoría de suelo no urbanizable de carácter rural, según las Normas Subsidiarias del municipio aprobadas el 16 de diciembre de 1999, y en la adaptación parcial del Plan General de Ordenación Urbanística aprobado por el pleno municipal en sesión de 13 de febrero de 2012.

**Citas históricas:** No conocidas.

**Fotografías:** 03/03/2023.





Chozo de la Cerca (Sorihuela del Guadalimar)







Chozo de la Cerca (Sorihuela del Guadalimar)





## 5

# CONCLUSIONES

En la comarca del Condado, el término municipal de Sorihuela del Guadalimar presenta numerosas y variadas construcciones en piedra seca. Consecuencia del modo de vida tradicional de la población. Muchas de ellas han perdido la funcionalidad que tuvieron y están amenazadas de desaparición. Sin embargo, tienen importantes fortalezas que pueden redundar en beneficio de la población. Para ello serían necesarias diversas actuaciones de investigación, protección, conservación, formación, y difusión sobre los elementos de piedra seca más significativos.

En la tipología de las eras hay que destacar el ejido de Las Canteras del Agua, ubicado en la parte más alta de la población, con unas magníficas visuales; y los ejidos de la Casa Nueva y Camino de Villacarrillo, que comunican la población con el Camino de Valdegrajas.

En la tipología de los caminos, destaca sin duda, el Camino de Valdegrajas, que comunica el río Guadalimar con los ejidos del pueblo; y el Camino de la Fuente de la Higuera, que desde la población lleva a dicha fuente recorriendo el norte del término de Sorihuela del Guadalimar. Ambos caminos forman una unidad al estar vinculados al núcleo urbano. Un itinerario por ellos permitiría entrar a la población de Sorihuela, conocer también su zona urbana. Otros caminos con vallas de piedra seca ofrecen gran belleza en el paisaje y nos acercan a otras construcciones de este tipo, como son los de la Zarza y Calares de Jiménez y Vista Alegre.

En la tipología de los chozos, sin duda, el chozo de Pitimini es de una construcción y una belleza singular, también los de Pillín, el del Padre de Juan, el de los Lunares, el de la Cerca y el del Tocinillo.

En cuanto a los majanos, son elementos muy significativos en los paisajes culturales de Sorihuela del Guadalimar que complementan el predominio del olivar. Destacan por su concentración y construcción los del Corral de Maiteilla. Este paraje, unido a otras construcciones de piedra seca en él ubicados, como sus chozos y caminos, lo convierten en uno de los más significativos de piedra seca de la población; sobre todo, en torno al chozo de Pitimini, donde se pueden observar restos del antiguo camino, hoy abandonado, con sus vallas de protección; majanos lineales y poligonales con hormas en perímetro y otros elementos significativos, además de otros chozos.

Otro elemento de piedra seca a destacar es el mirador de Romáñez, ubicado en un paraje de majanos, de solería en piedra y asiento semicircular con losas, que ofrece vistas extraordinarias hacia el valle del río Guadalimar y las sierras de Segura, Cazorla y las Villas.

Los aspectos materiales e inmateriales están muy relacionados en los paisajes culturales de piedra seca en Sorihuela del Guadalimar. Los restos materiales y la técnica tradicional de la construcción de la piedra en seco nos dan cuenta de formas de vida y la relación que la sociedad sorihueleña ha tenido con el medio para la creación de los mismos. El conocimiento del material pétreo adecuado, los procesos para su selección y transporte, el manejo de habilidades e instrumentos necesarios para dotar a las construcciones de estabilidad y permanencia aportan un lenguaje y unas características específicas que permiten ser reconocidas y valoradas en su dimensión etnológica, histórica, medioambiental y estética.

En el trabajo de campo realizado hemos tenido el gran privilegio de contar con Luis de Toro García, propietario de algunas de estas construcciones y conocedor de esta técnica tradicional de construcción en piedra seca.

En las conclusiones de este inventario, destacamos la importancia de que se promueva el estudio y la documentación de la técnica y sus procesos, así como de que se desarrollen actividades de difusión de la misma para asegurar el mantenimiento de la misma y propiciar la conservación de los restos materiales existentes en esta localidad.



Confiamos en que la realización de este inventario propiciará nuevas acciones de investigación, protección, conservación y difusión de la piedra seca en Sorihuela de Guadalimar que dotará a estos bienes de nuevos usos y significados sociales y repercutirá en la salvaguardia de los mismos.





## 6

### BIBLIOGRAFÍA

ALLANEGUI BURRIEL, G.: «La piedra seca en La Muela». *Temas de antropología aragonesa*, n.º 16-17, 2008, pp. 101-126.

ARTIGAS, R.; CAMPS, J. P.; CAMPS OLLÉ, A.: *Barraques de pedra seca de Sitges i del Garraf*. Sitges: Departament de Premsa i Comunicació de l'Ajuntament de Sitges, 2003.

BORRELL, N.: «Las construcciones agrícolas con piedra seca». *Fertilidad de la tierra: revista de agricultura ecológica*, n.º 43, 2010, pp. 29-33.

BORRUT CASELLAS, J.: «Las construcciones de piedra seca. Aula de innovación educativa», 2018, pp. 57-88.

CANTARERO QUESADA, J. M.: «La Torruca, eje cultural de la gestión del territorio». *Arte, arqueología e historia*, N.º 13, 2006, pp. 289-297.

CERVERA RODRÍGUEZ, J. L.; GALIANA BONDIA, J. V.; BELL LLOCH, J. D.: *Els catxirulos de Benaguasil: una artesanía de pedra en sec*. Benaguasil (València): Ajuntament de Benaguasil, 2005.

DÍAZ MARTÍNEZ, B. y PULIDO JURADO R. (il.): *Muros de piedra y techo de castañuela: vivir en chozas: memoria oral de la vida en las chozas*, Tarifa (El Campo de Gibraltar, Cádiz). Autoedición, 2018.

ESCOBEDO MOLINOS, E.: «Construcciones en piedra seca en la comarca de Magina». *Actas del I Congreso Nacional de arquitectura rural en piedra seca*. Núm. 38. Zahora, 2003, pp. 501-508.

ESCOBEDO MOLINOS, E.: «Cuevas de piedra, caracoles y monos». Mágina +. Número 2. Asociación para el Desarrollo Rural de Sierra Mágina. Cambil. Noviembre 2001, p. 20.

ESCOBEDO MOLINOS, E.: «Dólmenes, tholoi, cuevas de piedra, monos y caracoles». Sumuntán: Anuario de Estudios sobre Sierra Mágina, núm 18. CISMA. Cambil, 2003, pp. 129-141.

ESCOBEDO MOLINOS, E.: «Las cuevas de piedra en la zona sur de la comarca de Mágina». Actas del VII Congreso de Cronistas de la provincia de Jaén. Jaén, 2003, pp. 447-458.

ESCOBEDO MOLINOS, E.: «Los Chozos de piedra». Jaén, pueblos y ciudades. Jaén, 1997-2000, p. 2095.

FUENTES FUSTER, V.; RAÛL POLO, J.: *Catálogo de chozas: construcciones de piedra seca en el término de Crevillent*. Diputación Provincial de Alicante, Instituto Alicantino de Cultura Juan Gil-Albert, 2009.

GALIANO TORRES, R.: «Arquitectura Rural en Pegalajar: la importancia y belleza de lo sencillo». Jácena. Revista del Colegio Oficial de Aparejadores y Arquitectos Técnicos de Jaén. Jaén, octubre-diciembre-1997, pp. 8-16.

GIRONÉS DESCARREGA, J.: *L'art de la pedra en sec a les comarques de Tarragona*. Tarragona: Diputació de Tarragona, 1999.

**Jaén. Instituto de Estudios Giennenses. Jaén, 2004.**

GONZÁLEZ CANO, J.; LÓPEZ CORDERO, J. A.; VALDIVIA GARCÍA, J.M. (coordinadores): *II Congreso Nacional de Arquitectura Rural en Piedra Seca*. Pegalajar, 25, 26 y 27 de junio de 2004. ADR Sierra Mágina. Cambil, 2005.

JIMÉNEZ RABASCO, F: *Propuesta de incoación para la catalogación general colectiva de elementos de piedra en seco en la comarca de Sierra Mágina. Municipios de Cárcheles y Pegalajar. Provincia de Jaén. Consejería de Cultura y Patrimonio Histórico. Junta de Andalucía, 2020. (Inédito).*

JIMÉNEZ RABASCO, F: *Propuesta de incoación para la catalogación general colectiva de los caracoles de Rus y Canena. Consejería de Cultura y Patrimonio Histórico. Junta de Andalucía, 2020. (Inédito).*



JIMÉNEZ RABASCO, F.: *Propuesta de incoación para la catalogación general colectiva de los pozos de nieve en la provincia de Jaén. Consejería de Cultura y Patrimonio Histórico. Junta de Andalucía, 2009. (Inédito).*

LÓPEZ CORDERO, J. A., GONZÁLEZ CANO, J.: «El camino de neveros del Monte Almadén». I Congreso Virtual sobre Historia de la Caminería (15 al 30 de septiembre 2013). Comunicaciones. Jaén, 2013.

LÓPEZ CORDERO, J. A., GONZÁLEZ CANO, J.: *Conocer Mágina. Curso de educación a distancia. Unidades Didácticas. ADR Sierra Mágina. Cambil, 2001 y 2003.*

LÓPEZ CORDERO, J. A., GONZÁLEZ CANO, J.: *Nieve y neveros en la provincia de Jaén. Instituto de Estudios Giennenses. Jaén, 2004.*

LUMBRERAS GALURZO, A.: «Relaciones históricas entre Villanueva y Sorihuela». Jornadas Histórico Artísticas de Villanueva del Arzobispo. Jaén: Ayuntamiento / Diputación Provincial, 1987, pp. 17-18.

MARTÍN I VILASECA, F. y SERRA I BATLLE, R.: *Les construccions de pedra seca a la comarca de les Garrigues. Pagès editors, 1991.*

MARTÍN I VILASECA, F., y PREIXENS I LLEVADOT, J.: *Les construccions de pedra seca: inventari de cabanes de volta, balms murades i aljubs a les terres de Lleida. Pagès editors, 2005.*

MESEGUER FOLCH, V. y ZARAGOZÁ CATALÁN, A.: *Actas del VII Congreso Internacional de Arquitecturas de Piedra en Seco: Peñíscola (España) del 12 al 14 de octubre de 2000. Centro de Estudios del Maestrazgo Turolense, 2004.*

MESEGUER FOLCH, V.: *Arquitectura popular de pedra seca: al terme de Vinarós. Benicarló: Centre d'Estudis del Maestrat, 2006.*

MIRALLES CONTIJOCH, F.; MARÍN, M.; MONFORT TENA, J.: *Els homes i les pedres: la pedra seca a Vilafranca, un paisatge humanitzat. Castelló: Diputació de Castelló, 2002.*

OLIVARES BARRAGÁN, F.: «Castillo de Sorihuela». Senda de los Huertos, revista cultural de la provincia de Jaén, número 25. Jaén: Asociación Amigos de San Antón, enero-marzo-1982, p. 57.

PLANS I MAESTRA, J.: *Construccions de pedra seca a la comarca de Bages: barraques de vinya al terme de Sant Fruitós de Bages*. Manresa: Secció d'Estudis del Centre Excursionista de la Comarca de Bages, 1994.

PULPILLO LOPEZ, C.; CHECA MORENO, F.; GARCIA RAMIREZ, S.: *Los caracoles de Rus*, Cultura y Deportes de la Diputación Provincial de Jaén: Jaén, 2017

REBÉS D'ARENY-PLANDOLIT, X. y FONT RUANA, F.: *La pedra en sec a La Fatarella*. La Fatarella (Terra Alta, Tarragona): Fundació el Solà, 2001.

REYNÉS I TRIAS, A. y SASTRE, V.: *Llibre de la pedra en sec*. Palma de Mallorca: El Mundo, 2001.

REYNÉS I TRIAS, A.: *La construcció de pedra en sec a Mallorca*. Mallorca: Consell Insular, 1994.

RUBIO FERNÁNDEZ, J.: "Un municipio a caballo entre dos comarcas deprimidas: mejoras en el pueblo y proyectos turísticos en la Sierra de las Cuatro Villas". *Ideal de Jaén*, 10/03/1991. Granada: Diario Ideal, p. 10.

RUBIO FERNÁNDEZ, J.: "Sorihuela del Guadalimar: datos inéditos sobre su emancipación". *Senda de los Huertos: revista cultural de la provincia de Jaén*. Jaén: Asociación Amigos de San Antón, núm. 5, enero-marzo 1987, p. 76.

RUIZ JARAMILLO, J; ALBA DORADO, M. I.; GARCÍA PULIDO, L. J.: "Revisión, cualificación y actualización de la información sobre arquitectura defensiva de la comunidad autónoma andaluza". Torreón con espadaña. Centro de Documentación y Estudios, 2018.

SÀEZ I PLANAS, M.: *La pedra seca*. Girona: Caixa de Girona, 2004.

SOLER I BONET, J. M.: *Les barraques de vinya: les construccions de pedra seca a la comarca del Bages: els municipis d'Artés i Calders*. Manresa: Centre d'Estudis del Bages, 1994

UCEDA y MONTORO, I.: "Convento del Sacrado Corazón de Jesús de monjas dominicas en Sorihuela del Guadalimar". *VI Jornadas de Estudios Historicos-Artisticos sobre "Las Cuatro Villas"*. Sorihuela del Guadalimar: Ayuntamiento, 1992, p. 23-27.



UCEDA y MONTORO, I.: "Sorihuela, Villa del adelantamiento de Cazorla: apuntes y perspectiva histórica". *VI Jornadas de Estudios Histórico- Artísticos sobre "Las Cuatro Villas"*. Sorihuela del Guadalimar: Ayuntamiento, 1992, p. 185-196.

VV. AA.: *I Congreso Nacional de Arquitectura Rural en Piedra Seca*. Vol. I. Zahora nº 38. Albacete: Diputación de Albacete, 1993.

VV. AA.: *I Congreso Nacional de Arquitectura Rural en Piedra Seca*. Vol. II. Zahora nº 38. Albacete: Diputación de Albacete, 1993.

VV. AA.: *II Congreso Nacional de Arquitectura Rural en Piedra Seca*. Cambil: Asociación para el Desarrollo Rural de Sierra Mágina, 2005

VV. AA.: *Inventario de yacimientos arqueológicos de la Provincia de Jaén. Castillo de Sorihuela*. Archivo Central de la Consejería de Cultura, 1988.

VV. AA.: *La piedra seca, un recorrido por el mundo, allí donde la sencilla piedra hace paisaje. La Guía para edificar y reconstruir*. La Fertilidad de la Tierra Ediciones, 2017.







